

สภาพการจัดการศึกษาเฉพาะทาง

๒ ในประเทศไทย

2562-2563

การผลิตบุคลากร



สำนักงานเลขาธิการสภาการศึกษา
กระทรวงศึกษาธิการ

คำนำ

สำนักงานเลขาธิการสภาการศึกษา มีภารกิจด้านการวางแผน กำหนดนโยบายการศึกษา และติดตามประเมินผลการจัดการศึกษาในระดับชาติ และเป็นหน่วยงานกลางในการรวบรวมข้อมูลเกี่ยวกับระบบการศึกษาของประเทศไทย ซึ่งมีหลายกระทรวงที่มีส่วนร่วมในการจัดการศึกษา เพื่อเป็นคลังข้อมูลการศึกษาของประเทศไทยที่ครบถ้วนและครอบคลุม

ดังนั้น สำนักงานเลขาธิการสภาการศึกษา จึงได้ดำเนินการศึกษาและรวบรวมสภาพการจัดการศึกษาเฉพาะทางในประเทศไทย ที่มีลักษณะพิเศษแตกต่างจากการจัดการศึกษาทั่วไป โดยมุ่งเน้นจัดการศึกษาเพื่อผลิตบุคลากรให้มีความรู้ ตลอดจนมีทักษะวิชาชีพเฉพาะ สอดคล้องกับสถานการณ์ความต้องการของหน่วยงานหรือองค์กร และจัดทำรายงาน เรื่อง สภาพการจัดการศึกษาเฉพาะทางของประเทศไทย ปี 2562 - 2563 : การผลิตบุคลากร ขึ้น โดยมีวัตถุประสงค์เพื่อใช้เป็นข้อมูลสนับสนุนงานกำหนดนโยบาย แผน และติดตามประเมินผลการศึกษาของประเทศ

ในโอกาสนี้ สำนักงานเลขาธิการสภาการศึกษา ขอขอบคุณหน่วยงานที่จัดการศึกษาเฉพาะทาง ที่ได้ให้ความร่วมมือเป็นอย่างดีในการให้ข้อมูลในส่วนที่เกี่ยวข้องและรับผิดชอบ ทำให้สำนักงานเลขาธิการสภาการศึกษา สามารถจัดทำรายงานได้สำเร็จจุล่ง มีข้อมูลอันจะเป็นประโยชน์ต่อการดำเนินการพัฒนาการศึกษาของประเทศต่อไป

(นายอำนาจ วิชาญวดี)
เลขาธิการสภาการศึกษา

๐ บทสรุปสำหรับผู้บริหาร

การจัดการศึกษาเฉพาะทาง เป็นการจัดการศึกษาที่มีลักษณะพิเศษแตกต่างจากการจัดการศึกษาทั่วไปที่จัดในสถานศึกษาปกติ โดยมุ่งเน้นจัดการศึกษาเพื่อผลิตบุคลากรให้มีความรู้และทักษะวิชาชีพเฉพาะทางสอดคล้องกับความต้องการและภารกิจของหน่วยงาน โดยกระทรวงศึกษาธิการมีการประกาศใช้กฎกระทรวง ว่าด้วยการจัดการศึกษาเฉพาะทาง พ.ศ. 2547 เมื่อวันที่ 10 มิถุนายน 2547 และเป็นไปตามมาตรา 21 ของพระราชบัญญัติการศึกษาแห่งชาติ พ.ศ. 2542 และที่แก้ไขเพิ่มเติม (ฉบับที่ 2) พ.ศ. 2545 ที่กระทรวง ทบวง กรม รัฐวิสาหกิจ และหน่วยงานอื่น ๆ ของรัฐ อาจจัดการศึกษาเฉพาะทางตามความต้องการและความชำนาญของหน่วยงานนั้นได้ โดยคำนึงถึงนโยบายและมาตรฐานการศึกษาของชาติ ทั้งนี้ ตามหลักเกณฑ์วิธีการ และเงื่อนไขที่กำหนดในกฎกระทรวง ปัจจุบันมีหน่วยงานที่จัดการศึกษา ได้แก่ กระทรวงกลาโหม สำนักงานตำรวจแห่งชาติ กระทรวงมหาดไทย กระทรวงคมนาคม กระทรวงดิจิทัลเพื่อเศรษฐกิจและสังคม กระทรวงสาธารณสุข กรุงเทพมหานคร สภาอากาศไทย และเนติบัณฑิตยสภา ในพระบรมราชูปถัมภ์ ที่มีแนวทางการจัดการศึกษาที่ชัดเจนและมีส่วนร่วมในการจัดการศึกษามีครู อาจารย์ ที่มีคุณวุฒิการศึกษาและความเชี่ยวชาญชำนาญทางวิชาชีพจากประสบการณ์การทำงานจริงมาสอนถ่ายทอดความรู้และฝึกปฏิบัติอย่างเข้มข้นให้แก่ผู้เรียนโดยตรง นอกจากนี้หน่วยงานที่จัดการศึกษาเฉพาะทางได้มีความร่วมมือทางวิชาการกับสถาบันมหาวิทยาลัย และหน่วยงานด้านการศึกษาอื่น ๆ เพื่อให้การจัดการเรียนการสอนในหลักสูตรการศึกษาเฉพาะทาง มีการเชื่อมโยงกับการศึกษาในระบบอื่น อันจะส่งผลให้ผู้จบการศึกษาจากหลักสูตรการศึกษาเฉพาะทางได้ศึกษาต่อในระดับการศึกษาที่สูงขึ้น หรือเป็นการเพิ่มทักษะในการปฏิบัติงานเพื่อการดำรงตำแหน่งที่สูงขึ้น

๐ การดำเนินงานจัดการศึกษาเฉพาะทางของประเทศไทย

ผลการรวบรวมหลักสูตรและเป้าหมายของการจัดการศึกษาเพื่อมุ่งเน้นการผลิตและฝึกรอบม เพื่อให้มีคุณลักษณะเฉพาะ สามารถแบ่งตามลักษณะเฉพาะกลุ่มได้ 3 กลุ่ม ดังนี้

1) กลุ่มผลิตบุคลากรสายวิชาการทหาร และสายวิชาการตำรวจ กระทรวงกลาโหมได้ดำเนินการจัดการศึกษาตั้งแต่ระดับมัธยมศึกษาจนถึงระดับอุดมศึกษา โดยระดับอุดมศึกษาจะผลิตกำลังพลระดับนายทหารสัญญาบัตร ซึ่งประกอบด้วย โรงเรียนนายร้อยพระจุลจอมเกล้า โรงเรียนนายเรืออากาศ โรงเรียนนายเรือ โรงเรียนนายร้อยตำรวจ และโรงเรียนแผนที่ สำหรับระดับต่ำกว่าอุดมศึกษาและระดับมัธยมศึกษาตอนปลายจะผลิตกำลังพลระดับนายทหารชั้นประทวน ซึ่งประกอบด้วย โรงเรียนเตรียมทหาร โรงเรียนแผนที่ โรงเรียนช่างฝีมือทหาร โรงเรียนนายสิบทหารบก โรงเรียนชุมพลทหารเรือ โรงเรียนสื่อสารและเทคโนโลยีสารสนเทศ โรงเรียนการขนส่งทหารเรือ โรงเรียนอิเล็กทรอนิกส์ โรงเรียนทหารนาวิกโยธิน โรงเรียนช่างกรมอุทกทหารเรือ โรงเรียนจำอากาศ โรงเรียนดุริยางค์ทหารบก โรงเรียนดุริยางค์ทหารอากาศ โรงเรียนอุทกศาสตร์ และโรงเรียนดุริยางค์ทหารเรือ นอกจากกระทรวงกลาโหมแล้วยังมีสำนักงานตำรวจแห่งชาติที่ดำเนินการจัดการศึกษา โดยกองบัญชาการการศึกษา สำนักงานตำรวจแห่งชาติ

ระดับต่ำกว่าอุดมศึกษาที่จัดอยู่ในกลุ่มช่าง ได้แก่ โรงเรียนแผนที่ โรงเรียนช่างฝีมือทหาร โรงเรียนนายสิบทหารบก โรงเรียนชุมพลทหารเรือ โรงเรียนสื่อสารและเทคโนโลยีสารสนเทศ โรงเรียนการขนส่งทหารเรือ โรงเรียนอิเล็กทรอนิกส์ โรงเรียนทหารนาวิกโยธิน โรงเรียนช่างกรมอุทกทหารเรือ และโรงเรียนจำอากาศ

ระดับมัธยมศึกษาตอนปลาย ได้แก่ โรงเรียนเตรียมทหาร โดยโรงเรียนเตรียมทหารสังกัดสถาบันวิชาการป้องกันประเทศกองบัญชาการกองทัพไทย และเป็นสถาบันการศึกษาแห่งเดียวในประเทศไทย ที่เป็นศูนย์รวมเบื้องต้นสำหรับผู้ที่เข้าศึกษาต่อในโรงเรียนนายร้อยพระจุลจอมเกล้า โรงเรียนนายเรือ โรงเรียน นายเรืออากาศ และโรงเรียนนายร้อยตำรวจ

การดำเนินการจัดการศึกษาเฉพาะทางของเหล่าทัพต่าง ๆ ในกระทรวงกลาโหมนั้น มีหน่วยงาน ที่ดำเนินการจัดการศึกษาหลายหน่วยงาน ทั้งในสังกัดกองบัญชาการทหารสูงสุด กองทัพบก กองทัพเรือ และกองทัพอากาศ โดยมีวัตถุประสงค์เพื่อผลิตกำลังพลเข้าสู่กองทัพโดยตรงในรูปของข้าราชการทหาร ซึ่งการจัดการศึกษาดังกล่าว จะมีการผลิตกำลังพลทั้งในระดับนายทหารสัญญาบัตรและนายทหารประทวน สำหรับ การดำเนินการจัดการศึกษาเพื่อผลิตนายทหารชั้นสัญญาบัตรจะประกอบด้วยระดับปริญญาตรีและสูงกว่าปริญญาตรี ส่วนการดำเนินการจัดการศึกษาเพื่อผลิตนายทหารชั้นประทวนจะประกอบด้วยระดับต่ำกว่าปริญญาตรี และระดับมัธยมศึกษาตอนปลาย โดยโรงเรียนในเหล่าทัพบางแห่งมีการเปิดสอนหลักสูตรการศึกษาที่ได้รับวุฒิการศึกษาระดับมัธยมศึกษาตอนปลาย ประกาศนียบัตรวิชาชีพ (ปวช.) และประกาศนียบัตรวิชาชีพชั้นสูง (ปวส.) และมีบางแห่งได้รับใบประกาศนียบัตรที่เทียบวุฒิการศึกษาไม่ได้ แต่ผู้สำเร็จการศึกษาเหล่านี้จะได้รับการบรรจุเข้ารับราชการทหารระดับชั้นประทวน

2) กลุ่มสายแพทย์และพยาบาล ประกอบด้วย วิทยาลัยแพทยศาสตร์พระมงกุฎเกล้า วิทยาลัยพยาบาลกองทัพบก วิทยาลัยพยาบาลกองทัพอากาศ วิทยาลัยพยาบาลกองทัพเรือ วิทยาลัยพยาบาลตำรวจ โรงเรียนนาวิกเวชกิจ สำนักบริหารโครงการร่วมผลิตแพทย์เพิ่มเพื่อชาวชนบท คณะแพทยศาสตร์วชิรพยาบาล คณะพยาบาลศาสตร์เกื้อการุณย์ และสถาบันพระบรมราชชนก

3) กลุ่มสายวิชาการ/วิชาชีพเฉพาะทางอื่นๆ ที่ใช้ในการปฏิบัติงานของหน่วยงาน/องค์กร ประกอบด้วย สถาบันการบินพลเรือน ศูนย์ฝึกพาณิชย์นาวี โรงเรียนวิศวกรรมรถไฟ โรงเรียนช่างไฟฟ้าส่วนภูมิภาค โรงเรียนอุนิยมวิทยา โรงเรียนการไปรษณีย์ และเนติบัณฑิตยสภาในพระบรมราชูปถัมภ์ โดยผู้เรียนที่ผ่านเกณฑ์ตามหลักสูตรจะได้รับการบรรจุเข้าทำงานในหน่วยงาน/องค์กรนั้น ๆ ยกเว้น สถาบันการบินพลเรือน ศูนย์ฝึกพาณิชย์นาวี และเนติบัณฑิตยสภา ในพระบรมราชูปถัมภ์ ที่จะได้รับสิทธิในการสอบประกาศนียบัตรเพื่อให้มีสิทธิสมัครเข้ารับการพิจารณาคัดเลือกประกอบอาชีพ ด้านการบิน การเดินเรือ และด้านการเป็นผู้พิพากษาหรืออัยการ

ผลการศึกษา พบว่า ผลการศึกษาในภาพรวมผู้สำเร็จการศึกษาเฉพาะทางส่วนใหญ่มีงานทำ โดยได้รับการบรรจุเข้าทำงานหรือต้องทำงานเป็นระยะเวลาหนึ่งตามข้อกำหนดในสัญญาที่ให้ไว้กับหน่วยงาน/องค์กรเหล่านั้น บางหลักสูตรผู้สำเร็จการศึกษาจะได้รับใบประกาศนียบัตรที่ไม่สามารถเทียบวุฒิกับการศึกษาปกติได้ แต่จะเป็นเอกสารสำคัญประกอบการสมัครเข้ารับการพิจารณาคัดเลือกเพื่อเข้าสู่การประกอบอาชีพที่มีค่าตอบแทนสูงเป็นพิเศษ

มาตรฐานการจัดการศึกษาเฉพาะทางของประเทศไทย

มาตรฐานการจัดการศึกษาเฉพาะทางของประเทศไทย แต่ละหน่วยงานต้องมีมาตรฐาน การจัดการศึกษา ตั้งแต่การรับรองมาตรฐานหลักสูตร มาตรฐานผู้สอน และมาตรฐานผู้สำเร็จการศึกษา ที่ตรงตามเป้าหมายที่กำหนดไว้ อันเป็นอัตลักษณ์ของแต่ละหน่วยงาน และตามมาตรฐานกลางของกระทรวงศึกษาธิการ สอดคล้องกับความต้องการ และภารกิจของหน่วยงาน ตลอดจนมาตรฐานสากลที่จำเป็นต่อทักษะวิชาชีพนั้น ๆ ดังนี้

1. มาตรฐานหลักสูตรที่ส่วนใหญ่ต้องผ่านเกณฑ์มาตรฐานหลักสูตรระดับปริญญาตรี พ.ศ. 2558 และตามกรอบมาตรฐานคุณวุฒิระดับอุดมศึกษา (TQF) โดยผ่านสภาวิชาชีพในการอนุมัติหลักสูตรร่วมกับผู้แทนสำนักงานคณะกรรมการการอุดมศึกษา (สกอ.เดิม) ที่มีการประเมินระหว่างการใช้หลักสูตรอย่างต่อเนื่องและผ่านการตรวจประเมินมาตรฐานการประกันคุณภาพของแต่ละสถาบัน การประกันคุณภาพการศึกษาภายใน ของหน่วยงานต้นสังกัด และการประเมินคุณภาพภายนอกเพื่อนำมาปรับปรุงหลักสูตรและการเรียนการสอน ที่เหมาะสมต่อการเปลี่ยนแปลงเทคโนโลยีปัจจุบันและอนาคต

2. มาตรฐานของผู้สอนตามเกณฑ์มาตรฐานของแต่ละหน่วยงาน ที่มีความเชี่ยวชาญหรือชำนาญงาน โดยเฉพาะ การสนับสนุนส่งเสริมผู้สอนให้ศึกษาต่อในระดับที่สูงขึ้นมีการพัฒนาอย่างต่อเนื่อง ทันต่อ การเปลี่ยนแปลงโลก เทคโนโลยีปัจจุบันและอนาคตทั้งทางด้านงานสอนในการพัฒนาเทคโนโลยีด้านการเรียนและสื่อการสอน ด้านงานวิจัย ด้านการบริการวิชาการ และด้านการทำนุบำรุงศิลปวัฒนธรรม ที่สามารถ พร้อมเข้าสู่ตำแหน่งทางวิชาการ ตลอดจนมี ผลงานวิชาการ งานวิจัยหรือนวัตกรรมที่เผยแพร่หรือตีพิมพ์ผลงาน ทั้งในและต่างประเทศตามเกณฑ์มาตรฐานและการ ตรวจสอบประเมินคุณภาพผู้สอนของสำนักงานคณะกรรมการ การอุดมศึกษา (สกอ.เดิม) และสำนักงานรับรองมาตรฐาน และประเมินคุณภาพการศึกษา (องค์การมหาชน) (สมศ.)

3. มาตรฐานของผู้เรียนที่ต้องผ่านเกณฑ์ความรู้พื้นฐาน และมาตรฐานวิชาชีพตามหลักสูตร ของหน่วยงาน ที่มีความชำนาญในการใช้งานจริงสามารถปฏิบัติงานได้ทั้งในและนอกประเทศตามมาตรฐานสากล การฝึกความเป็น ผู้นำ มีคุณธรรมและจริยธรรม มีสมรรถภาพร่างกายที่พร้อม มีทักษะการเรียนรู้ในศตวรรษที่ 21 (3Rs, 8Cs) ที่เป็นไปตามอัตลักษณ์ของแต่ละหน่วยงาน



ปัญหาการจัดการศึกษาเฉพาะทางของประเทศไทย



สภาพปัญหาการจัดการศึกษาเฉพาะทาง และการสนับสนุนให้การช่วยเหลือในด้านต่าง ๆ ที่แต่ละหน่วยงาน แตกต่างกันไป ดังนี้

1. การรับรองคุณวุฒิการศึกษาโดย ก.พ. เนื่องจากผู้สำเร็จการศึกษาบางหลักสูตรไม่สามารถนำวุฒิการศึกษาที่ได้รับไปเทียบโอนได้ นอกจากเป็นการเพิ่มทักษะ การเข้าสู่ตำแหน่ง หรือการเข้าปฏิบัติงาน ในหน่วยงานนั้น เว้นแต่เสนอหลักสูตรให้ อว. รับรองก่อนที่จะให้สำนักงาน ก.พ. รับรองวุฒิการศึกษาของผู้สำเร็จการศึกษาต่อไป

2. ผู้สอนการศึกษาเฉพาะทางต้องใช้ความรู้และวิธีสอนมาจากประสบการณ์ในการทำงานจริง ทำให้มีคุณสมบัติไม่ตรงกับกรตรวจสอบประเมินคุณภาพผู้สอนของ อว. และ สมศ. เช่น การมีใบประกอบวิชาชีพครู การทำวิทยฐานะทางวิชาการ การสร้างนวัตกรรมและงานวิจัย เป็นต้น

3. ทักษะด้านภาษาต่างประเทศของผู้เรียนในการเตรียมความพร้อมเข้าสู่ประชาคมอาเซียน ต่อการแลกเปลี่ยนแรงงานระหว่างประเทศ

4. เทคโนโลยีการเรียนรู้และอุปกรณ์ในการเรียนการสอนไม่เพียงพอ และไม่ทันสมัย ทันต่อการเปลี่ยนแปลงโลกในยุคปัจจุบันและอนาคตได้จริง

5. ขาดหน่วยงานกลางที่ดูแล ส่งเสริม และสนับสนุนการจัดการศึกษาเฉพาะทางของประเทศไทยที่ชัดเจนที่สามารถช่วยเหลือและแก้ไขปัญหาการจัดการศึกษา

6. ไม่ได้การรับรองจากกระทรวงศึกษาธิการ ว่าเป็นหน่วยงานที่จัดการศึกษาสถานศึกษา ส่งผลต่อการสนับสนุนการช่วยเหลือจากหน่วยงานภาคต่าง ๆ ทำให้ไม่ได้รับสิทธิ์ในการลดหย่อนภาษี 2 เท่า

7. การประกันคุณภาพของ สมศ. สกอ. และหน่วยงาน/องค์กร ไม่เหมาะสมกับบริบทการจัดการศึกษาเฉพาะทาง ที่ทำให้ผลการประกันคุณภาพการจัดการศึกษาไม่ตรงตามมาตรฐาน

8. การวางแผนการผลิตบุคลากรเฉพาะทางในอนาคตที่ตรงตามความต้องการของหน่วยงาน/องค์กรต่าง ๆ รวมถึงหน่วยงานภายนอกที่ต้องการผู้เชี่ยวชาญที่ผ่านการฝึกประสบการณ์โดยตรง

9. เพิ่มศักยภาพและความสามารถของผู้เรียนตามกรอบคุณวุฒิแห่งชาติ เพื่อตอบสนอง ความต้องการกำลังคนที่มีความเชี่ยวชาญเฉพาะ ภายใต้การแข่งขันอย่างเสรีและไร้พรมแดน

ข้อเสนอแนะในการส่งเสริมและการเพิ่มมาตรฐานการจัดการศึกษาเฉพาะทาง

- กำหนดหน่วยงานกลางกำกับ ดูแล ส่งเสริม และสนับสนุนการจัดการศึกษาเฉพาะทาง ของประเทศไทย ตามประกาศกฎกระทรวงว่าด้วยการจัดการศึกษาเฉพาะทาง พ.ศ. 2547 เมื่อวันที่ 10 มิถุนายน 2547 ที่เป็นไปตาม มาตรา 21 ของพระราชบัญญัติการศึกษาแห่งชาติ พ.ศ. 2542 และที่แก้ไขเพิ่มเติม (ฉบับที่ 2) พ.ศ. 2545
- การประเมินคุณภาพการจัดการศึกษาเฉพาะทาง ต้องกำหนดเกณฑ์การประเมินที่เหมาะสม กับบริบท ของแต่ละหน่วยงานที่มีความแตกต่างกันไป
- แนะแนวการจัดการศึกษาเฉพาะทางให้กับนักเรียนในระดับมัธยมศึกษาตอนต้น ให้รู้ถึงอาชีพ ที่หลากหลายที่แตกต่างไปจากเดิม เพื่อเป็นทางเลือกและเป็นโอกาสในเส้นทางอาชีพของตนเองในอนาคต
- การสร้างจูงใจในการทำงานของอาจารย์ผู้ปฏิบัติงาน
- พัฒนาหลักสูตรการผลิตบุคลากรเฉพาะทางให้มีมาตรฐานเทียบเคียงนานาชาติ เพื่อให้สามารถและ เปลี่ยนแรงงานระหว่างประเทศได้
- เพิ่มศักยภาพและความสามารถของผู้เรียนตามกรอบคุณวุฒิแห่งชาติ เพื่อตอบสนองความต้องการกำลัง คนที่มีความเชี่ยวชาญเฉพาะ ภายใต้การแข่งขันอย่างเสรีและไร้พรมแดน

สถิติการศึกษาเฉพาะทาง

สถิติการศึกษาเฉพาะทาง ปี 2563 ได้แก่

สถานศึกษา มีจำนวน 108 แห่ง (เป็นจำนวนสถานศึกษาที่ไม่นับซ้ำเนื่องจากบางแห่งจัดการศึกษามากกว่า หนึ่งระดับ) จำแนกเป็นสถานศึกษาที่เปิดสอนระดับมัธยมศึกษา 8 แห่ง ระดับอุดมศึกษา 90 แห่ง แบ่งเป็นระดับ อนุปริญาและเทียบเท่า 20 แห่ง ระดับปริญญาตรี 68 แห่ง และระดับสูงกว่าปริญญาตรี 2 แห่ง และระดับอื่น ๆ (ประกาศนียบัตรที่เทียบวุฒิการศึกษาไม่ได้) 36 แห่ง ดังแผนภูมิที่ 1

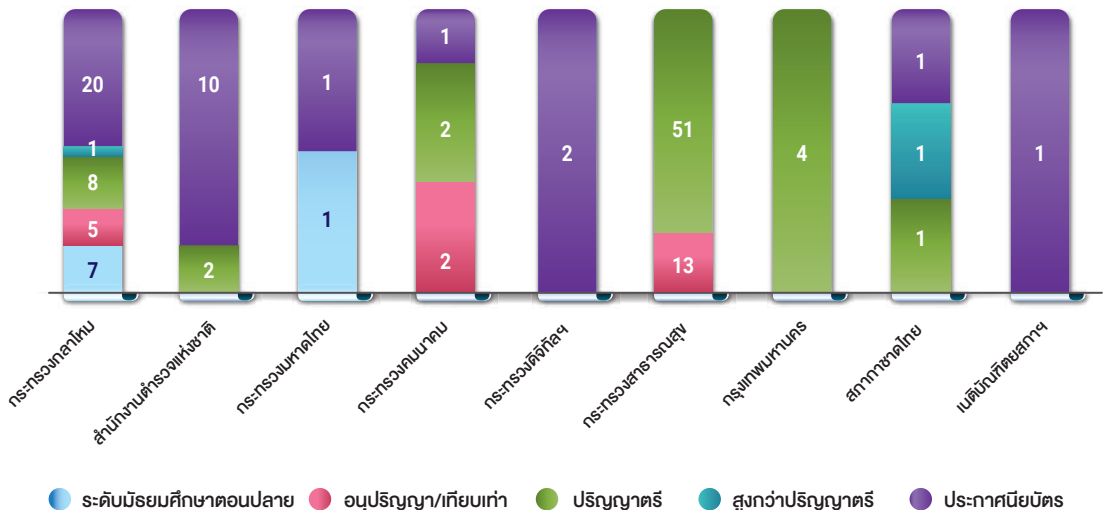

แผนภูมิที่ 1 หน่วยงานที่จัดการศึกษาเฉพาะทาง จำแนกตามระดับการศึกษาและหน่วยงาน ปี 2563

ผู้เรียน มีจำนวน 49,471 คน ประกอบด้วย ระดับมัธยมศึกษาตอนปลาย 3,371 คน หรือร้อยละ 6.81 ระดับอุดมศึกษา 38,026 คน หรือร้อยละ 76.87 (จำแนกเป็น ระดับอนุปริญญา/เทียบเท่า 5,163 คน หรือร้อยละ 10.44 ระดับปริญญาตรี 32,465 คน หรือร้อยละ 65.62 และระดับสูงกว่าปริญญาตรี 398 คน หรือร้อยละ 0.8) และประกาศนียบัตรอื่นๆ ที่เทียบวุฒิการศึกษาไม่ได้ 8,074 คน หรือร้อยละ 16.32 ซึ่งจำนวนผู้เรียนดังกล่าวแบ่งเป็นสายงานด้านการทหารและตำรวจ 20,348 คน หรือร้อยละ 41.13 ด้านการแพทย์และพยาบาล 23,356 คน หรือร้อยละ 47.21 และด้านวิชาชีพเฉพาะ 5,767 คน หรือร้อยละ 11.66 ดังแผนภูมิที่ 2

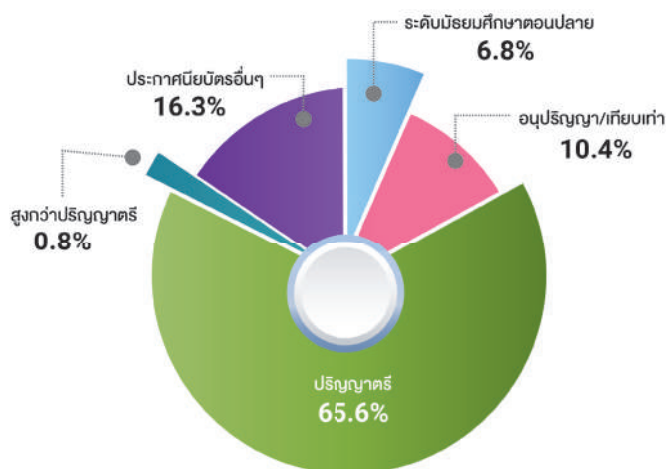

แผนภูมิที่ 2 จำนวนผู้เรียนของการศึกษาเฉพาะทาง ปี 2563

ผู้เข้าใหม่ มีจำนวน 22,154 คน ประกอบด้วย ระดับมัธยมศึกษาตอนปลาย 1,399 คน หรือร้อยละ 6.3 ระดับอุดมศึกษา 10,318 คน หรือร้อยละ 46.6 (จำแนกเป็น ระดับอนุปริญญา/เทียบเท่า 1,745 คน หรือร้อยละ 7.9 ระดับปริญญาตรี 8,443 คน หรือร้อยละ 38.1 และระดับสูงกว่าปริญญาตรี 130 คน หรือร้อยละ 0.6) และประกาศนียบัตรอื่นๆ ที่เทียบวุฒิการศึกษาไม่ได้ 10,437 คน หรือร้อยละ 47.1 ซึ่งจำนวนผู้เรียนดังกล่าว แบ่งเป็นสายงานด้านการทหารและตำรวจ 13,880 คน หรือร้อยละ 62.7 ด้านการแพทย์และพยาบาล 6,998 คน หรือร้อยละ 31.6 และด้านวิชาชีพเฉพาะ 1,276 คน หรือร้อยละ 5.8 ดังแผนภูมิที่ 3

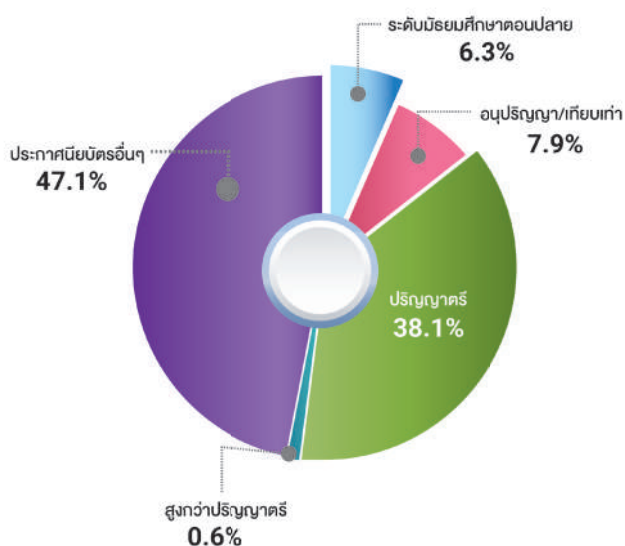

แผนภูมิที่ 3 จำนวนผู้เข้าใหม่ของการศึกษาเฉพาะทาง ปี 2563

ผู้สำเร็จการศึกษา มีจำนวน 21,578 คน ประกอบด้วย ระดับมัธยมศึกษาตอนปลาย 1,290 คน หรือ ร้อยละ 6 ระดับอุดมศึกษา 11,864 คน หรือร้อยละ 55 (จำแนกเป็น ระดับอนุปริญญา/เทียบเท่า 4,325 คน หรือร้อยละ 20 ระดับปริญญาตรี 7,505 คน หรือร้อยละ 34.8 ระดับสูงกว่าปริญญาตรี 34 คน หรือร้อยละ 0.2) และประกาศนียบัตรอื่นๆ ที่เทียบวุฒิการศึกษาไม่ได้ 8,424 คน หรือร้อยละ 39 ซึ่งจำนวนผู้เรียนดังกล่าวแบ่งเป็นสายงานด้านการทหารและตำรวจ 13,108 คน หรือร้อยละ 60.7 ด้านการแพทย์และพยาบาล 6,886 คน หรือร้อยละ 31.9 และด้านวิชาชีพเฉพาะ 1,584 คน หรือร้อยละ 7.3 ดังแผนภูมิที่ 4

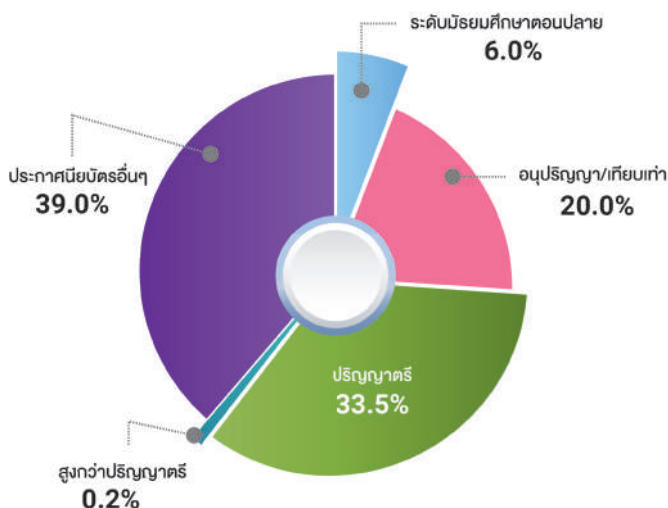

แผนภูมิที่ 4 จำนวนผู้สำเร็จของการศึกษาเฉพาะทาง ปี 2563

ครู อาจารย์ ผู้สอน มีจำนวน 6,503 คน โดยมีวุฒิการศึกษาในระดับปริญญาโทมากที่สุด คือ 2,732 คน หรือร้อยละ 42 รองลงมา คือ ระดับปริญญาตรี 1,843 คน หรือร้อยละ 28.3 ระดับปริญญาเอก 1,127 คน หรือร้อยละ 17.3 ระดับต่ำกว่าอนุปริญญา 781 คน หรือร้อยละ 12 ระดับประกาศนียบัตรบัณฑิต 9 คน หรือ ร้อยละ 0.1 ระดับอื่นๆ (ไม่ระบุวุฒิการศึกษา) 6 คน หรือร้อยละ 0.1 และระดับอนุปริญญา/เทียบเท่า 5 คน หรือร้อยละ 0.1 ตามลำดับ ดังแผนภูมิที่ 5

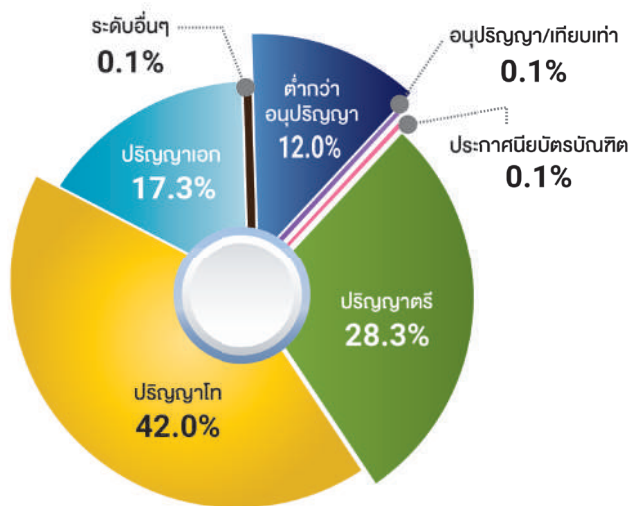

แผนภูมิที่ 5 จำนวนครู อาจารย์ ผู้สอนของการศึกษาเฉพาะทาง ปี 2563



สารบัญ

Contents



คำนำ
บทสรุปสำหรับผู้บริหาร

บทที่ 1 บทนำ

ความเป็นมา
วัตถุประสงค์
วิธีการดำเนินงาน
ขอบเขต/แหล่งข้อมูล
คำนิยาม



บทที่ 2 การจัดการศึกษาเฉพาะทางของประเทศไทย

กระทรวงกลาโหม
สำนักงานตำรวจแห่งชาติ สำนักนายกรัชมุนตรี
กระทรวงมหาดไทย
กระทรวงคมนาคม
กระทรวงดิจิทัลเพื่อเศรษฐกิจและสังคม
กระทรวงสาธารณสุข
กรุงเทพมหานคร
เนติบัณฑิตยสภา ในพระบรมราชูปถัมภ์



บทที่ 3 คุณภาพและมาตรฐานการจัดการศึกษาเฉพาะทางของประเทศไทย

กลุ่มสายวิชาการทหารและตำรวจ
กลุ่มแพทย์และพยาบาล
กลุ่มสายวิชาชีพอื่น ๆ
ปัญหาการจัดการศึกษาเฉพาะทาง



บทที่ 4 หลักสูตรการศึกษาเฉพาะทาง

ตารางที่ 1 การหลักสูตรการศึกษาเฉพาะทางของกระทรวงกลาโหม
ตารางที่ 2 การหลักสูตรการศึกษาเฉพาะทางของสำนักงานตำรวจแห่งชาติ สำนักนายกรัชมุนตรี
ตารางที่ 3 การหลักสูตรการศึกษาเฉพาะทางของกระทรวงมหาดไทย
ตารางที่ 4 การหลักสูตรการศึกษาเฉพาะทางของกระทรวงคมนาคม

สารบัญ (ต่อ)



บทที่ 4 หลักสูตรการศึกษาเฉพาะทาง

- ตารางที่ 5 การหลักสูตรการศึกษาเฉพาะทางของกระทรวงดิจิทัลเพื่อเศรษฐกิจและสังคม
- ตารางที่ 6 การหลักสูตรการศึกษาเฉพาะทางของกระทรวงสาธารณสุข
- ตารางที่ 7 การหลักสูตรการศึกษาเฉพาะทางของกรุงเทพมหานคร



บทที่ 5 สถิติการศึกษาเฉพาะทางของประเทศไทย

- ตารางที่ 8 จำนวนสถานศึกษาของหน่วยงานที่จัดการศึกษาเฉพาะทาง
จำแนกตามระดับการศึกษาที่เปิดสอนและหน่วยงาน
- ตารางที่ 9 จำนวนผู้เรียนของการศึกษาเฉพาะทาง
จำแนกตามระดับการศึกษาและหน่วยงาน ปี 2562
- ตารางที่ 10 จำนวนผู้เข้าใหม่ของการศึกษาเฉพาะทาง
จำแนกตามระดับการศึกษาและหน่วยงาน ปี 2562
- ตารางที่ 11 จำนวนผู้สำเร็จของการศึกษาเฉพาะทาง
จำแนกตามระดับการศึกษาและหน่วยงาน ปี 2562
- ตารางที่ 12 จำนวนครู-อาจารย์ของการศึกษาเฉพาะทาง
จำแนกตามระดับการศึกษาและหน่วยงาน ปี 2562
- ตารางที่ 13 จำนวนผู้เรียนของการศึกษาเฉพาะทาง
จำแนกตามระดับการศึกษาและหน่วยงาน ปี 2563
- ตารางที่ 14 จำนวนผู้เข้าใหม่ของการศึกษาเฉพาะทาง
จำแนกตามระดับการศึกษาและหน่วยงาน ปี 2563
- ตารางที่ 15 จำนวนผู้สำเร็จของการศึกษาเฉพาะทาง
จำแนกตามระดับการศึกษาและหน่วยงาน ปี 2563
- ตารางที่ 16 จำนวนครู-อาจารย์ของการศึกษาเฉพาะทาง
จำแนกตามระดับการศึกษาและหน่วยงาน ปี 2563

ภาคผนวก

รายชื่อผู้แทนหน่วยงานการศึกษาเฉพาะทางที่พิจารณาและให้การรับรองข้อมูล

คณะผู้จัดทำ

สารบัญตาราง

ตารางที่ 1	หลักสูตรการศึกษาเฉพาะทางของกระทรวงกลาโหม
ตารางที่ 2	หลักสูตรการศึกษาเฉพาะทางของสำนักงานตำรวจแห่งชาติ สำนักนายกรัฐมนตรื
ตารางที่ 3	หลักสูตรการศึกษาเฉพาะทางของกระทรวงมหาดไทย
ตารางที่ 4	หลักสูตรการศึกษาเฉพาะทางของกระทรวงคมนาคม
ตารางที่ 5	หลักสูตรการศึกษาเฉพาะทางของกระทรวงดิจิทัลเพื่อเศรษฐกิจและสังคม
ตารางที่ 6	หลักสูตรการศึกษาเฉพาะทางของกระทรวงสาธารณสุข
ตารางที่ 7	หลักสูตรการศึกษาเฉพาะทางของกรุงเทพมหานคร
ตารางที่ 8	จำนวนสถานศึกษาของหน่วยงานที่จัดการศึกษาเฉพาะทาง
ตารางที่ 9	จำนวนผู้เรียน จำแนกตามระดับการศึกษาและหน่วยงาน ปี 2562
ตารางที่ 10	จำนวนผู้เข้าใหม่ จำแนกตามระดับการศึกษาและหน่วยงาน ปี 2562
ตารางที่ 11	จำนวนผู้สำเร็จ จำแนกตามระดับการศึกษาและหน่วยงาน ปี 2562
ตารางที่ 12	จำนวนครู-อาจารย์ จำแนกตามระดับการศึกษาและหน่วยงาน ปี 2562
ตารางที่ 13	จำนวนผู้เรียน จำแนกตามระดับการศึกษาและหน่วยงาน ปี 2563
ตารางที่ 14	จำนวนผู้เข้าใหม่ จำแนกตามระดับการศึกษาและหน่วยงาน ปี 2563
ตารางที่ 15	จำนวนผู้สำเร็จ จำแนกตามระดับการศึกษาและหน่วยงาน ปี 2563
ตารางที่ 16	จำนวนครู-อาจารย์ จำแนกตามระดับการศึกษาและหน่วยงาน ปี 2563

สารบัญแผนภูมิ

แผนภูมิตี่ 1	หน่วยงานที่ดำเนินการจัดการศึกษาเฉพาะทาง
แผนภูมิตี่ 2	หน่วยงานที่ดำเนินการจัดการศึกษาเฉพาะทางของกระทรวงกลาโหม
แผนภูมิตี่ 3	หน่วยงานที่ดำเนินการจัดการศึกษาเฉพาะทางของกองบัญชาการกองทัพไทย
แผนภูมิตี่ 4	หน่วยงานที่ดำเนินการจัดการศึกษาเฉพาะทางของกองทัพบก
แผนภูมิตี่ 5	หน่วยงานที่ดำเนินการจัดการศึกษาเฉพาะทางของกองทัพเรือ
แผนภูมิตี่ 6	หน่วยงานที่ดำเนินการจัดการศึกษาเฉพาะทางของกองทัพอากาศ
แผนภูมิตี่ 7	หน่วยงานที่ดำเนินการจัดการศึกษาเฉพาะทางของสำนักงานตำรวจแห่งชาติ
แผนภูมิตี่ 8	หน่วยงานที่ดำเนินการจัดการศึกษาเฉพาะทางของกระทรวงมหาดไทย
แผนภูมิตี่ 9	หน่วยงานที่ดำเนินการจัดการศึกษาเฉพาะทางของกระทรวงคมนาคม
แผนภูมิตี่ 10	หน่วยงานที่ดำเนินการจัดการศึกษาเฉพาะทางของกระทรวงดิจิทัลเพื่อเศรษฐกิจและสังคม
แผนภูมิตี่ 11	หน่วยงานที่ดำเนินการจัดการศึกษาเฉพาะทางของกระทรวงสาธารณสุข
แผนภูมิตี่ 12	หน่วยงานที่จัดการศึกษาเฉพาะทางของกรุงเทพมหานคร
แผนภูมิตี่ 13	หน่วยงานที่จัดการศึกษาเฉพาะทางของเนติบัณฑิตยสภาในพระบรมราชูปถัมภ์

บทนำ



บทที่

1



ความเป็นมา

กระทรวงศึกษาธิการและหน่วยงานอื่นๆ ทำหน้าที่ในการจัดการศึกษาร่วมกัน มีรูปแบบ ที่หลากหลายเพื่อตอบสนองต่อความต้องการของแต่ละคน แต่ละช่วงวัย ที่จะพัฒนาคนให้เกิดการเรียนรู้ ตลอดชีวิตอย่างมีคุณภาพ ดำรงชีวิตอย่างมีความสุข สอดคล้องกับปรัชญาของเศรษฐกิจพอเพียง ทันต่อ การเปลี่ยนแปลงของโลกศตวรรษที่ 21 และรองรับ Thailand 4.0 โดยมีหน่วยงานจำนวนมากที่จัดการศึกษาเฉพาะทางผลิตบุคลากรเพื่อสนองความต้องการใช้งานของหน่วยงานเป็นการเฉพาะมาเป็นเวลานาน และเป็นที่ยอมรับในบทบาทและศักยภาพด้านการผลิตบุคลากรเฉพาะทางของหน่วยงานตลอดมา ซึ่งรัฐบาลได้เล็งเห็นความสำคัญของการจัดการศึกษาเฉพาะทาง รัฐจึงได้บัญญัติสาระสำคัญเกี่ยวกับการจัดการศึกษาเฉพาะทาง ไว้ในพระราชบัญญัติการศึกษาแห่งชาติ พ.ศ. 2542 มาตรา 21 ว่า **“กระทรวง กบวง กสม รัฐวิสาหกิจ และหน่วยงานอื่นของรัฐ อาจจัดการศึกษาเฉพาะทางตามความต้องการและความชำนาญของหน่วยงานนั้นได้ โดยคำนึงถึงนโยบายและมาตรฐานการศึกษาของชาติ ทั้งนี้ตามหลักเกณฑ์ วิธีการ และเงื่อนไขที่กำหนด ในกฎกระทรวง”** ซึ่งกระทรวงศึกษาธิการได้ออกกฎกระทรวงว่าด้วยการจัดการศึกษาเฉพาะทาง พ.ศ. 2547 ให้ไว้ ณ วันที่ 10 มิถุนายน 2547 ทั้งนี้ เพื่อให้การจัดการศึกษาเฉพาะทางเป็นไปตามหลักเกณฑ์และวิธีการ ที่กำหนด กล่าวคือ 1) ต้องจัดให้สอดคล้องกับนโยบาย แผนการศึกษาแห่งชาติ 2) ต้องจัดให้มีการประสานระหว่างหน่วยงานที่จัดการศึกษาเฉพาะทางด้วยกันและกับกระทรวงศึกษาธิการ และ 3) ต้องจัดให้มีการประกันคุณภาพภายใน เพื่อนำไปสู่การพัฒนาคุณภาพและมาตรฐาน การศึกษารองรับการประกันคุณภาพภายนอก โดยให้หน่วยงานที่จัดการศึกษาเฉพาะทางได้ดำเนินการบริหารจัดการศึกษา ร่วมกับหน่วยงานที่สามารถให้การรับรองวิทยฐานะของผู้สำเร็จการศึกษาได้ เพราะการจัดการศึกษาเฉพาะทางเป็นการจัดการศึกษาที่มีลักษณะพิเศษ มีรูปแบบในการบริหารจัดการศึกษาที่แตกต่างจากกระทรวงศึกษาธิการ แต่เป็นการจัดการศึกษาเพื่อผลิตบุคลากร ที่มีคุณลักษณะเฉพาะ โดยมีจุดมุ่งหมายให้ผู้เรียนมีความรู้และทักษะวิชาชีพเฉพาะทาง สอดคล้องกับสถานการณ์ตามความต้องการของหน่วยงานหรือองค์กรที่ต้องการใช้งาน มีครูอาจารย์ผู้สอนที่มีประสบการณ์จริงเป็นผู้สอน

สำนักงานเลขาธิการสภาการศึกษา เห็นความจำเป็นต้องมีการศึกษาและติดตาม ผลการดำเนินงานการจัดการศึกษาเฉพาะทางของหน่วยงานต่าง ๆ และจัดทำรายงานสภาพการจัดการศึกษาเฉพาะทางของประเทศไทย โดยรายงานฉบับนี้เป็น การนำเสนอสภาพการจัดการศึกษาใน ส่วนของการผลิตบุคลากรด้านการศึกษาเฉพาะทางที่รวบรวมข้อมูลสถิติ การศึกษา หลักสูตร และสรุปผลการประชุมระดม ความคิดเห็นในการส่งเสริมการศึกษาเฉพาะทาง เพื่อนำผลการศึกษาที่ได้ไปใช้เป็นข้อมูลสนับสนุนในการกำหนดนโยบายและแนวทางการบริหารการจัดการศึกษาด้านการศึกษาเฉพาะทาง ให้มีประสิทธิภาพและคงรักษามาตรฐานที่ดีต่อไป

วัตถุประสงค์

เพื่อการศึกษา รวบรวม วิเคราะห์ข้อมูลสถิติการศึกษาและหลักสูตรการจัดการศึกษาเฉพาะทางของประเทศไทย

วิธีการดำเนินงาน

การดำเนินงานมีดังนี้

- 1) ทบทวนและศึกษาสภาพการจัดการศึกษาเฉพาะทางในปีที่ผ่านมา
- 2) กำหนดขอบเขตการศึกษา แหล่งข้อมูล และค่านิยามให้ชัดเจน
- 3) รวบรวมข้อมูลและตรวจสอบข้อมูล
 - 3.1 สำนักงานจัดทำแบบฟอร์มจัดเก็บข้อมูล และส่งให้หน่วยงานกลุ่มเป้าหมาย 8 หน่วยงาน 55 สถานศึกษา จัดกระทำข้อมูลและกรอกข้อมูลตามแบบฟอร์มที่กำหนด
 - 3.2 จัดประชุมเชิงปฏิบัติการ โดยมีวัตถุประสงค์ ดังนี้
 - 3.2.1 นำเสนอข้อมูลตามกำหนด
 - 3.2.2 ทบทวน ตรวจสอบ และให้ข้อคิดเห็น เพื่อได้ข้อมูลที่ถูกต้องและครบถ้วน รวมทั้งระดมและให้ข้อมูลเสนอแนะแนวทางการจัดเก็บรวบรวมข้อมูล และประสานหน่วยงานเครือข่ายในปีต่อไป
- 4) ประมวลผลข้อมูลในภาพรวมและรายหน่วยงาน
- 5) จัดทำรายงานสถิติข้อมูลพื้นฐานและหลักสูตรการจัดการศึกษาเฉพาะทางของประเทศไทย

ขอบเขต/แหล่งข้อมูล

การจัดทำรายงานสภาพการจัดการศึกษาเฉพาะทางของประเทศไทยนี้ มีขอบเขต/แหล่งข้อมูล ดังต่อไปนี้

- 1) นำเสนอการจัดการศึกษาเฉพาะทางของประเทศไทย ระหว่างปี 2562-2563 เฉพาะส่วนการผลิตบุคลากร
- 2) สถิติพื้นฐานที่ใช้ในการนำเสนอประกอบด้วยหลักสูตร จำนวนผู้เรียน ผู้เรียนเข้าใหม่ ผู้สำเร็จ และผู้สอน
- 3) เป้าหมายหน่วยงานที่รวบรวมข้อมูล ได้แก่ หน่วยงานหรือองค์กรต่าง ๆ ที่ดำเนินการ จัดการศึกษาเฉพาะทาง

เพื่อผลิตบุคลากร รวม 8 หน่วยงาน คือ กระทรวงกลาโหม สำนักงานตำรวจแห่งชาติ กระทรวงมหาดไทย กระทรวงคมนาคม กระทรวงดิจิทัลเพื่อเศรษฐกิจและสังคม กระทรวงสาธารณสุข กรุงเทพมหานคร และเนติบัณฑิตยสภาในพระบรมราชูปถัมภ์

ค่านิยาม

การจัดการศึกษาเฉพาะทาง

หมายถึง การบริหารจัดการศึกษาเพื่อมุ่งพัฒนาให้ผู้เรียนมีความรู้ความสามารถ และมีทักษะทางด้าน วิชาชีพเฉพาะที่จัดขึ้นตามความต้องการของหน่วยงานหรือองค์กร โดยเฉพาะ หรือเป็นการจัดการศึกษาที่มุ่งจัดให้เหมาะสมและสอดคล้องกับลักษณะหรือความต้องการของกลุ่มเป้าหมายของหน่วยงานหรือองค์กร ซึ่งเป็นการจัดการศึกษาที่ไม่อาจดำเนินได้โดยสถาบันการศึกษาปกติทั่วไปและหรือดำเนินการได้แต่มีเหตุผลและความจำเป็นเฉพาะของหน่วยงานหรือองค์กรที่จัดการศึกษาเฉพาะทาง

ผู้เรียน

หมายถึง ผู้เข้ารับการศึกษาในสถานศึกษาที่จัดการศึกษาวิชาชีพเฉพาะทาง

ผู้เข้าใหม่

หมายถึง ผู้ที่เข้ารับการศึกษาชั้นปีที่ 1 ในแต่ละปีการศึกษา ไม่นับรวมผู้เรียนซ้ำชั้น

ผู้สำเร็จการศึกษา

หมายถึง ผู้ที่ศึกษาครบหลักสูตรหรือผ่านเกณฑ์การวัดผลที่กำหนดไว้ตามหลักสูตรของแต่ละสถาบัน/หน่วยงาน/องค์กรที่จัดการศึกษาเฉพาะทาง

ระดับการศึกษา

หมายถึง การจัดการเรียนการสอนที่จัดโดยหน่วยงานการจัดการศึกษาวิชาชีพเฉพาะทาง ซึ่งจำแนกระดับการศึกษาโดยเปรียบเทียบกับระดับการศึกษา/หลักสูตร ของสถาบัน การศึกษาปกติ ที่แบ่งระดับการศึกษา โดยพิจารณาจากรับผู้เรียนที่จบการศึกษา เช่น ระดับประถมศึกษา ระดับมัธยมศึกษาตอนต้น หรือระดับมัธยมศึกษาตอนปลายหรือเทียบเท่า เข้าศึกษาในหลักสูตรต่าง ๆ ดังนี้

1. **ระดับมัธยมศึกษาตอนปลาย** คือ หลักสูตรที่รับผู้จบการศึกษาระดับประถมศึกษา (ป.6) และหลักสูตรที่รับผู้จบมัธยมศึกษาตอนต้น (ม.3) และหรือกำลังเรียนมัธยมศึกษา ชั้นปีที่ 4 (ม.4) เข้าศึกษา และเมื่อเรียนจบและผ่านเกณฑ์ตามหลักสูตรแล้ว เทียบได้วุฒิการศึกษาระดับมัธยมศึกษาตอนปลายหรือเทียบเท่า

2. ระดับอุดมศึกษา

2.1 ต่ำกว่าปริญญา คือ หลักสูตรที่รับผู้จบการศึกษาระดับมัธยมศึกษา ชั้นปีที่ 6 (ม.6) หรือเทียบเท่าเข้าศึกษา เมื่อสำเร็จการศึกษาแล้วได้รับวุฒิการศึกษาระดับอนุปริญญาหรือประกาศนียบัตรวิชาชีพชั้นสูง หรือเทียบเท่า

2.2 ระดับปริญญาตรี คือ หลักสูตรที่รับผู้จบระดับมัธยมศึกษาชั้นปีที่ 6 (ม.6) หรือ เทียบเท่าเข้าศึกษาเมื่อสำเร็จการศึกษาแล้วได้รับวุฒิปริญญาตรีหรือเทียบเท่าปริญญาตรี

2.3 ระดับสูงกว่าปริญญาตรี คือ หลักสูตรที่รับผู้สำเร็จการศึกษา ระดับปริญญาตรีเมื่อสำเร็จการศึกษาได้รับวุฒิปริญญาตรี ประกาศนียบัตรบัณฑิต ประกาศนียบัตรบัณฑิตชั้นสูง ปริญญาเอก

3. ระดับอื่น ๆ หมายถึง หลักสูตรที่จัดเพื่อผลิต/ฝึกอบรมบุคลากรที่จะปฏิบัติงานวิชาชีพเฉพาะทางในหน่วยงาน/องค์กรที่จัดหลักสูตรการศึกษาเฉพาะทางนั้น ๆ ซึ่งผู้เรียนจบไม่ได้รับวุฒิการศึกษาเพิ่มจากวุฒิการศึกษาเดิมที่ใช้สมัครเรียน แต่จะได้รับใบประกาศนียบัตร ที่ใช้ประกอบการสมัครงาน/ปฏิบัติงาน เช่น หลักสูตร นักเรียนนายสิบทหารบก หลักสูตรนักเรียนจำทหารเรือ หลักสูตรนักเรียนพลตำรวจ หลักสูตรนักเรียนไปรษณีย์ หลักสูตรอุนิยมวิทยา หลักสูตรผู้ช่วยพยาบาล หลักสูตรเนติบัณฑิต เป็นต้น

ครู-อาจารย์

หมายถึง บุคคลที่ได้รับมอบหมายให้ทำหน้าที่ประจำในการสอนหรือฝึกอบรม ซึ่งรวมถึงข้าราชการทหาร ตำรวจ พลเรือน และหรือวิทยากร ผู้เชี่ยวชาญ ชำนาญทางวิชาการ/วิชาชีพเฉพาะทางในการปฏิบัติงาน ทั้งจากสถานศึกษาที่จัดการศึกษาเฉพาะทางและจากหน่วยงาน/ส่วนราชการอื่นที่เกี่ยวข้อง ที่ทำหน้าที่สอนประจำการในการสอนอยู่ในช่วงระยะเวลาปีการศึกษาที่ระบุในช่วงเวลาที่รวบรวมข้อมูล

สถานศึกษา

หมายถึง สถานที่ที่จัดการศึกษาเฉพาะทาง ซึ่งมีชื่อเรียกต่าง ๆ กัน เช่น สถาบัน วิทยาลัย โรงเรียน ศูนย์การฝึกหรือที่เรียกชื่อเป็นอย่างอื่น

ปี

หมายถึง ปี พ.ศ. ตามที่ระบุในแบบจัดเก็บ เช่น แบบจัดเก็บข้อมูลการศึกษาเฉพาะทาง ปี 2562 - 2563



บทที่ 2

การจัดการศึกษา เฉพาะทางของ ประเทศไทย



การจัดการศึกษาเฉพาะทางของประเทศไทย มีหน่วยงานระดับกระทรวงหลายกระทรวง ที่จัดการศึกษาในลักษณะของการศึกษาเฉพาะทาง ซึ่งมีหลักสูตรที่หลากหลายและสอดคล้องกับความต้องการกำลังคนที่มีความรู้ความสามารถตรงกับภารกิจของหน่วยงานนั้น ๆ เป็นหลัก โดยรวมแล้วมีหน่วยงานหรือองค์กรที่จัดการศึกษาลักษณะเฉพาะทางเพื่อการผลิตบุคลากร 8 หน่วยงาน ดังแผนภูมิที่ 1



แผนภูมิที่ 1 หน่วยงานที่ดำเนินการจัดการศึกษาเฉพาะทาง

หลักสูตรการศึกษาเฉพาะทางของหน่วยงานหรือองค์กรต่าง ๆ จะมีลักษณะเฉพาะที่การจัดการศึกษาปกติจัดไม่ได้หรือได้แต่ไม่สอดคล้องกับความต้องการของหน่วยงานหรือองค์กรเฉพาะทาง ซึ่งการจัดการเรียนการสอนตามหลักสูตรดังกล่าว จำเป็นต้องอาศัยครูผู้สอนที่มีความรู้ ความเชี่ยวชาญเฉพาะ ประกอบกับหน่วยงานหรือองค์กรต่าง ๆ ที่ดำเนินการจัดการศึกษานั้น จะมีความพร้อมในด้านบุคลากรที่มีเทคนิคการสอนและความรู้ ความชำนาญด้านวิชาเฉพาะ รวมทั้งมีความพร้อมในด้านอาคารสถานที่และอุปกรณ์ที่ใช้ในการฝึกปฏิบัติวิชาชีพเฉพาะทาง ทำให้สามารถจัดการศึกษาในสาขาดังกล่าวได้อย่างมีประสิทธิภาพ

เมื่อพิจารณาถึงหลักสูตรการศึกษาเฉพาะทางที่หน่วยงานต่าง ๆ ดำเนินการอยู่นั้น พบว่า (1) การจัดการศึกษาจะมีหลักสูตรการเรียนการสอนค่อนข้างหลากหลาย (2) การเปิดรับสมัครและการสอบคัดเลือก เข้าศึกษาแต่ละแห่งนั้น หน่วยงานที่จัดการศึกษาจะทำการสอบคัดเลือกเองเป็นส่วนใหญ่ และมีบางหน่วยงานเท่านั้นที่รับสมัครร่วมกับสำนักงานคณะกรรมการการอุดมศึกษา (3) การเปิดรับสมัครผู้เข้าเรียนส่วนใหญ่เปิดรับสมัครและทำการสอบคัดเลือกในช่วงปิดภาคเรียนของแต่ละปี การศึกษา เพื่อรับผู้สำเร็จการศึกษา ในระบบของระดับใดระดับหนึ่ง แต่จะมีบางหน่วยงานที่เปิดรับสมัครในช่วงเวลาอื่นและบางหน่วยงานไม่ได้เปิดรับทุกปี หรือเปิดรับผู้เรียนปีเว้นปี ทั้งนี้ขึ้นอยู่กับนโยบายความต้องการของหน่วยงาน (4) การรับผู้เข้าเรียนบางหลักสูตรมีการรับผู้ที่สำเร็จการศึกษาระดับประถมศึกษาเข้าศึกษา แต่ส่วนใหญ่รับผู้ที่จบระดับมัธยมศึกษาชั้นปีที่ 6 ทั้งสายสามัญศึกษาและสายอาชีพ เพื่อผลิตบุคลากรตั้งแต่ระดับประกาศนียบัตรถึงระดับอุดมศึกษา (5) หลักสูตรที่จัดเป็นหลักสูตรเฉพาะตามความต้องการของหน่วยงาน บางหลักสูตรสามารถเทียบวุฒิมัธยมศึกษาในระบอบได้ อย่างไรก็ตาม สภาพการจัดการศึกษาเฉพาะทางยังไม่เป็นปัญหาเกี่ยวกับเรื่อง การพิจารณาเทียบวุฒิมัธยมศึกษา เพราะหน่วยงานที่ดำเนินการผลิตผู้สำเร็จการศึกษามีการวางแผนควบคุม ทั้งด้านปริมาณและคุณภาพตามความต้องการของหน่วยงาน ทำให้ผู้สำเร็จการศึกษามีงานทำ ในหน่วยงาน นั้น ๆ โดยไม่ต้องหางานทำในหน่วยงานอื่น ยกเว้น ในกรณีที่มีหน่วยงานอื่น ๆ มีความต้องการบุคลากรที่สำเร็จการศึกษาเฉพาะด้านต่าง ๆ เหล่านี้ และยินดีรับผู้สำเร็จการศึกษาเฉพาะทางเข้าทำงาน

สำหรับการจัดการหลักสูตรการศึกษาเฉพาะทาง : ด้านการผลิตบุคลากร ของกระทรวง กรม และองค์กรต่าง ๆ มีดังนี้



1. กระทรวงกลาโหม

การจัดการศึกษาเฉพาะทางของเหล่าทัพต่าง ๆ ในกระทรวงกลาโหม เป็นการจัดการศึกษาเฉพาะทาง ด้านการทหารเป็นหลัก รวมทั้งเปิดสอนด้านการแพทย์ และการพยาบาล ที่อาจจะมีแตกต่างกับสถาบันการศึกษาอื่น ๆ ที่เปิดการเรียนการสอน เช่น การจัดการศึกษาของกองทัพไทย ที่มุ่งจัดการศึกษา เพื่อผลิตบุคลากรให้กับเหล่าต่าง ๆ ของกองทัพ และต้องคำนึงถึงคุณวุฒิที่เทียบเท่ากับมาตรฐานการจัดการศึกษาของหน่วยงาน/สถาบันการศึกษาอื่นภายนอกด้วย เพื่อว่าเมื่อจบการศึกษาจากสถาบันการศึกษาของทหารแล้วสามารถใช้วุฒิการศึกษาที่เทียบเท่ากับสถาบันการศึกษาอื่น ๆ ทั่วไป เพื่อศึกษาต่อในระดับการศึกษาที่สูงขึ้นได้ต่อไป โดยการดำเนินการจัดการศึกษาเฉพาะทางของเหล่าทัพได้มีการจัดตั้งโรงเรียนทหาร รวมทั้งวิทยาลัยแพทยศาสตร์พระมงกุฎเกล้าและวิทยาลัยพยาบาล เพื่อให้บริการจัดจัดการศึกษาด้านการทหาร ด้านการแพทย์และการพยาบาล สำหรับกองทัพไทยโดยตรง เพื่อให้มีกำลังพลด้านทหารด้านการแพทย์และ การพยาบาลไว้ปฏิบัติภารกิจตามพระราชบัญญัติของกระทรวงกลาโหม ซึ่งได้ออกข้อบังคับเกี่ยวกับการบริหารการศึกษาไว้อย่างชัดเจน โดยมีพระราชบัญญัติกำหนดวิทยฐานะของผู้สำเร็จการศึกษาวชิการทหาร รวมทั้ง มีพระราชกฤษฎีกาว่าด้วยการกำหนดปริญญา

ลักษณะการจัดการศึกษา มีวัตถุประสงค์เพื่อผลิตกำลังพลเข้าสู่กองทัพโดยตรงตามความต้องการ ของกระทรวงกลาโหม ทั้งระดับนายทหารชั้นสัญญาบัตรและนายทหารชั้นประทวน มีเหล่าทัพต่าง ๆ ในกระทรวง กลาโหม ที่จัดการศึกษาหลายหน่วยงานทั้งในสังกัดกองบัญชาการกองทัพไทย กองทัพบก กองทัพเรือ และกองทัพอากาศ ดังแผนภูมิที่ 2 มีดังนี้



แผนภูมิที่ 2 หน่วยงานที่ดำเนินการจัดการศึกษาเฉพาะทางของกระทรวงกลาโหม

1.1 กองบัญชาการกองทัพไทย

การจัดการศึกษาของกองบัญชาการกองทัพไทย เพื่อผลิตบุคลากรด้านการทหารให้กับกองทัพ ทั้งระดับทหารชั้นสัญญาบัตรและนายทหารชั้นประทวน โดยหน่วยงานในสังกัดกองบัญชาการกองทัพไทย ที่ดูแลและจัดการศึกษาดังแผนภูมิที่ 3

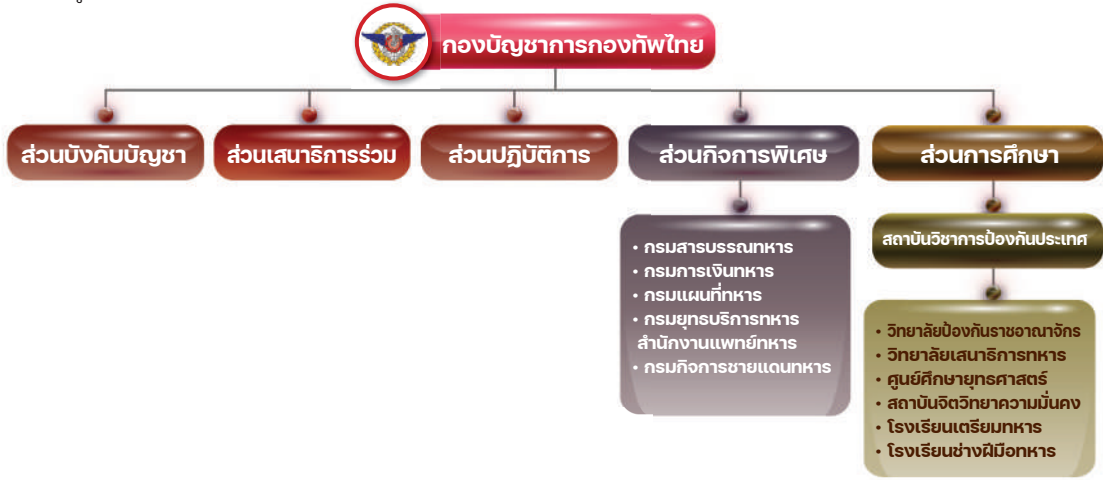

แผนภูมิที่ 3 หน่วยงานที่ดำเนินการจัดการศึกษาเฉพาะทางของกองบัญชาการกองทัพไทย

1.2 กองทัพบก

การจัดการศึกษาของกองทัพบกมีสถาบันหลายแห่งที่จัดการศึกษาเฉพาะทางเพื่อผลิตกำลังพล ทั้งระดับนายทหารชั้นสัญญาบัตร และนายทหารชั้นประทวน ให้มีความรู้ความเชี่ยวชาญเฉพาะทาง ด้านการทหาร ด้านการแพทย์ และการพยาบาล ดังแผนภูมิที่ 4



หมายเหตุ

* โรงเรียนที่ขึ้นตรงต่อกรม/ศูนย์เหล่าสายวิชาการนั้น กรมยุทธศึกษาทหารบก มีหน้าที่กำกับดูแลด้านคุณภาพการศึกษาเท่านั้น

** หน่วยงานที่ดำเนินการประเมินการประกันคุณภาพการศึกษายาวใน ได้แก่ กรมยุทธศึกษาทหารบก กลุ่มสถาบันแพทยศาสตร์แห่งประเทศไทย และผู้ประเมินและรับรองการประกันคุณภาพการศึกษากายอื่น คือ สถาบันวิชาการป้องกันประเทศ กระทรวงกลาโหม เป็นผู้แทนของสำนักงานคณะกรรมการการอุดมศึกษา

*** การประเมินและรับรองคุณภาพจากหน่วยงานภายในกองทัพ ได้แก่ กรมยุทธศึกษาทหารบก สถาบันวิชาการป้องกันประเทศ และหน่วยงานภายนอกกองทัพ ได้แก่ สภาการพยาบาล สำนักงานคณะกรรมการการอุดมศึกษา และคณะกรรมการพัฒนาระบบราชการ

แผนภูมิที่ 4 หน่วยงานที่ดำเนินการจัดการศึกษาเฉพาะทางของกองทัพบก

1.3 กองทัพเรือ

การจัดการศึกษาของกองทัพเรือตามระเบียบกองทัพเรือ ว่าด้วยการศึกษา พ.ศ. 2530 โดยมีสถาบัน วิทยาลัย โรงเรียน และศูนย์กองการฝึก ซึ่งกองทัพเรือตั้งขึ้นเพื่อดำเนินการจัดการฝึกหัดศึกษา อบรมกำลังพล ของกองทัพเรือ เพื่อให้มีความรู้ ประสบการณ์ และความชำนาญด้านวิชาชีพทหารเรือ รวมทั้งผลิตบุคลากรด้านการพยาบาล

การจัดการศึกษาเฉพาะทางของกองทัพเรือ มีวัตถุประสงค์เพื่อผลิตกำลังคนที่มีความรู้วิชาการและความเชี่ยวชาญเฉพาะวิชาชีพทหารเรือเพื่อปฏิบัติงานตามตำแหน่งที่ได้รับอย่างมีประสิทธิภาพ ทั้งนายทหารชั้นสัญญาบัตร และนายทหารชั้นประทวนให้กับกองทัพเรือ ดังนี้



แผนภูมิที่ 5 หน่วยงานที่ดำเนินการจัดการศึกษาเฉพาะทางของกองทัพเรือ

1.4 กองทัพอากาศ

การจัดการศึกษาเฉพาะทางเพื่อผลิตกำลังพลด้านการทหารให้กองทัพอากาศ มีวัตถุประสงค์เพื่อผลิตกำลังคนที่มีความรู้ความเชี่ยวชาญเฉพาะทางด้านการทหารอากาศและด้านการพยาบาล ทั้งนายทหาร ชั้นสัญญาบัตร และนายทหารชั้นประทวน มีสถาบันหลายแห่งในกองทัพอากาศที่จัดการศึกษา ดังแผนภูมิที่ 6



แผนภูมิที่ 6 หน่วยงานที่ดำเนินการจัดการศึกษาเฉพาะทางของกองทัพอากาศ



2. สำนักงานตำรวจแห่งชาติ สำนักนายกรัฐมนตรี

การจัดการศึกษาเฉพาะทางของสำนักงานตำรวจแห่งชาติ เปิดสอนในระดับปริญญาตรีและประกาศนียบัตร เพื่อให้การศึกษาและฝึกอบรมบุคลากรให้ปฏิบัติราชการตำรวจและบุคลากรด้านการพยาบาล ในระดับนายตำรวจระดับสัญญาบัตรและชั้นประทวน โดยมีส่วนราชการหลายหน่วยในสำนักงานตำรวจแห่งชาติที่จัดการศึกษา ดังแผนภูมิที่ 7



แผนภูมิที่ 7 หน่วยงานที่ดำเนินการจัดการศึกษาเฉพาะทางของสำนักงานตำรวจแห่งชาติ

2.1 โรงเรียนนายร้อยตำรวจ

เป็นสถาบันที่จัดการศึกษาหลักสูตรนักเรียนนายร้อยตำรวจ เพื่อให้การศึกษาและอบรมนักเรียนนายร้อยตำรวจให้มีคุณสมบัติเข้ารับราชการเป็นนายตำรวจระดับสัญญาบัตร ที่มีความรู้ความสามารถในวิชาการตำรวจและการบริหารงานตำรวจ มีความรู้ความเข้าใจในด้านกฎหมายสำหรับการปฏิบัติงานตำรวจเป็นอย่างดี มีจรรยาบรรณในวิชาชีพตำรวจเพื่อเป็นแนวทางในการประพฤติตน ปฏิบัติงานสืบทอดแบบธรรมเนียมของตำรวจด้วยความสำนึกในเกียรติวินัย ความรับผิดชอบต่อหน้าที่ มีความซื่อสัตย์สุจริต เสียสละเพื่อประโยชน์ของส่วนรวมและยึดมั่นในการรักษา กฎหมายและความสงบเรียบร้อยของสังคมด้วยความเสมอภาคและเป็นธรรม ซึ่งระบบการศึกษาของหลักสูตรโรงเรียนนายร้อยตำรวจนั้น จะมีศักดิ์และสิทธิเฉพาะของหลักสูตร โดยได้มีการออกกฎหมายในส่วนที่เกี่ยวข้องไว้อย่างครบถ้วน สมบูรณ์ มีการกำหนดชื่อหน่วยงานและอำนาจหน้าที่ไว้อย่างชัดเจนในพระราชกฤษฎีกาของสำนักงานตำรวจแห่งชาติ (กรมตำรวจ พ.ศ. 2539) สามารถประสาทปริญญาให้แก่ผู้สำเร็จการศึกษาได้ตามพระราชบัญญัติ กำหนด วิทยฐานะผู้สำเร็จวิชาการตำรวจ พ.ศ. 2517 โดยกองบัญชาการทหารสูงสุดจะส่งตัวนักเรียนเตรียมทหาร ที่จบแล้วมาศึกษาต่อ ณ โรงเรียนนายร้อยตำรวจ มีระยะเวลาในการศึกษา 4 ปี วุฒิที่ได้รับ คือ ปริญญาตรี สาขารัฐประศาสนศาสตรบัณฑิต

2.2 กองบัญชาการการศึกษา

เป็นหน่วยงานที่กำกับดูแลด้านการศึกษาและฝึกอบรมข้าราชการตำรวจซึ่งมีหน่วยงานที่จัดการศึกษาในสังกัดตรง 2 แห่ง คือ วิทยาลัยการตำรวจ ซึ่งเป็นสถาบันพัฒนาข้าราชการตำรวจระดับผู้บริหาร และกองบังคับการฝึกอบรมตำรวจกลางที่ผลิตข้าราชการตำรวจระดับชั้นประทวน เป็นหลัก นอกจากนี้ได้กำกับดูแลด้านการศึกษาและฝึกอบรมข้าราชการตำรวจให้แก่ศูนย์ฝึกอบรมตำรวจภูธรภาค 1-8 ศูนย์ฝึกอบรมศูนย์ปฏิบัติการตำรวจจังหวัดชายแดนใต้ และศูนย์ฝึกอบรมกองบัญชาการตำรวจตระเวนชายแดนซึ่งผลิตข้าราชการตำรวจระดับชั้นประทวนเป็นหลักเช่นเดียวกับกองบังคับการฝึกอบรมตำรวจกลาง และบางปีงบประมาณจะได้รับมอบหมายให้ทำการฝึกอบรมข้าราชการตำรวจชั้นประทวนเพื่อแต่งตั้งเป็นข้าราชการตำรวจชั้นสัญญาบัตร และการอบรมข้าราชการตำรวจสัญญาบัตรที่มีชั้นยศร้อยตำรวจเอก (หลักสูตรสารวัตร)

2.3 วิทยาลัยพยาบาลตำรวจ โรงพยาบาลตำรวจ

สำนักงานตำรวจแห่งชาติ เป็นสถาบันที่ผลิต และพัฒนาบุคลากรทางการพยาบาลให้แก่หน่วยงานในสำนักงานตำรวจแห่งชาติ หน่วยงานภาครัฐและเอกชนที่เป็นสถาบันสมทบกับจุฬาลงกรณ์มหาวิทยาลัย โดยการรับสมัครนักศึกษาพยาบาลของวิทยาลัยพยาบาลตำรวจ มี 2 ประเภท คือ ประเภททุนบุตรข้าราชการตำรวจ และบุคคลทั่วไป เปิดสอน 2 หลักสูตร คือ พยาบาลศาสตรบัณฑิต และประกาศนียบัตรผู้ช่วยพยาบาล



3. กระทรวงมหาดไทย

การจัดการศึกษาเฉพาะทางของกระทรวงมหาดไทย มีหน่วยงานรัฐวิสาหกิจของกระทรวงมหาดไทย คือ การไฟฟ้าส่วนภูมิภาค ดำเนินการจัดการศึกษา ดังแผนภูมิที่ 8

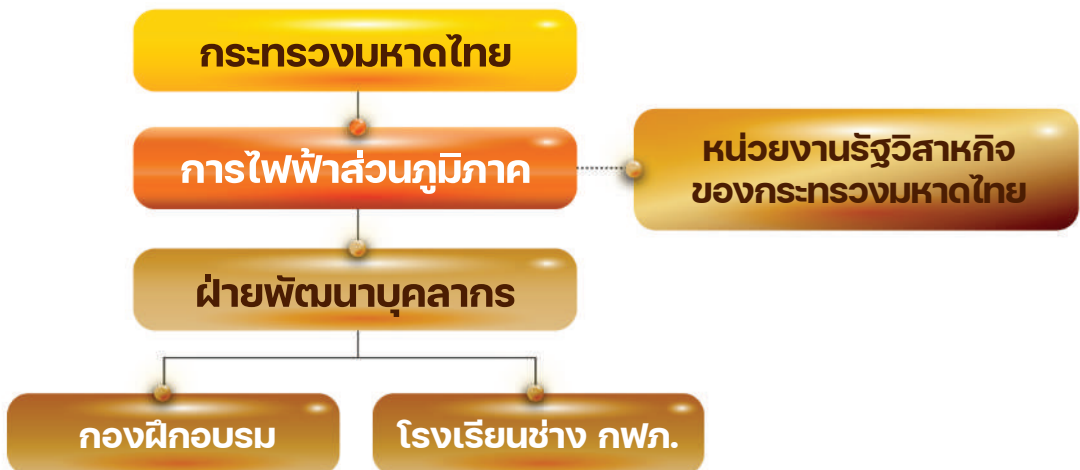

แผนภูมิที่ 8 หน่วยงานที่ดำเนินการจัดการศึกษาเฉพาะทางของกระทรวงมหาดไทย

โรงเรียนช่างการไฟฟ้าส่วนภูมิภาค เป็นหน่วยงานรัฐวิสาหกิจของกระทรวงมหาดไทยที่จัดการศึกษาที่มีลักษณะเฉพาะทางของการไฟฟ้าส่วนภูมิภาค โดยมีวัตถุประสงค์เพื่อผลิตพนักงานช่างไฟฟ้าให้แก่การไฟฟ้าส่วนภูมิภาค ให้มีความรู้ในวิชาเฉพาะของการไฟฟ้าส่วนภูมิภาคให้สามารถปฏิบัติงานโดยใช้เครื่องมืออุปกรณ์พิเศษเกี่ยวกับไฟฟ้าแรงสูง



4. กระทรวงคมนาคม

การจัดการศึกษาเฉพาะทางของกระทรวงคมนาคมมีหน่วยงานต่าง ๆ ในกระทรวงคมนาคมที่ดำเนินการจัดการศึกษาเพื่อผลิตบุคลากรเฉพาะทาง ดังแผนภูมิที่ 9



แผนภูมิที่ 9 หน่วยงานที่ดำเนินการจัดการศึกษาเฉพาะทางของกระทรวงคมนาคม

4.1 ศูนย์ฝึกพาณิชย์นาวี

สังกัดกรมเจ้าท่า กระทรวงคมนาคม ดำเนินการผลิต ฝึกอบรม และพัฒนาคนประจำเรือให้มีคุณภาพและมาตรฐานวิชาชีพสากล ที่สอดคล้องตามข้อกำหนดในอนุสัญญาว่าด้วยมาตรฐานการฝึกอบรม การออกประกาศนียบัตร และการเข้ายามสำหรับคนประจำเรือ ค.ศ. 1978 แก้ไขเพิ่มเติม ค.ศ. 1995 ซึ่งในการออกประกาศนียบัตรการปฏิบัติหน้าที่ให้คนประจำการในเรือโดยหลักข้อบังคับใน International Convention on Standards of Training, Certification and Watch keeping for Seafarers, 1978 as amended in 1995 (STCW 1995) ขององค์การทางทะเลระหว่างประเทศ (IMO) และข้อบังคับกรมเจ้าท่าว่าด้วยการฝึกอบรม การสอบความรู้ และการออกประกาศนียบัตรผู้ทำการในเรือ พ.ศ. 2541 และที่แก้ไขเพิ่มเติม (ฉบับปรับปรุงแก้ไข พ.ศ. 2549) อีกทั้งสนับสนุนการผลิตและพัฒนาบุคลากรด้านพาณิชย์นาวีร่วมกับหน่วยงานอื่น เช่น มหาวิทยาลัย องค์กรภาคเอกชน เป็นต้น

4.2 สถาบันการเดินเรือ

เป็นสถาบันการศึกษาวิชาชีพเฉพาะทางด้านการเดินเรือ มีภารกิจและ ความรับผิดชอบในการผลิตและพัฒนาบุคลากรด้านการเดินเรือ โดยมุ่งการถ่ายทอดเทคโนโลยีและทักษะการปฏิบัติงานด้านการเดินเรือให้ได้มาตรฐานสากล สามารถตอบสนองความต้องการทั้งในประเทศและต่างประเทศ และดำเนินกิจการเกี่ยวกับการบริการช่างอากาศยาน บริการอากาศยาน รวมทั้งกิจการอื่นเกี่ยวกับการเดินเรือ โดยมีหลักสูตรการสอนและการฝึกอบรมที่ทันสมัย มีคุณภาพได้มาตรฐานสากล เพื่อพัฒนาบุคลากรทางด้านการเดินเรือ ให้มีประสิทธิภาพ โดยมีหลักสูตรและการจัดการสอนด้านการเดินเรือที่ครอบคลุมทุกสาขาวิชาที่สำคัญ ทั้งหลักสูตรภาคพื้น คือ หลักสูตรขั้นมูลฐาน และสูตรภาคอากาศ คือ หลักสูตรนักบิน

4.3 โรงเรียนวิศวกรรมรถไฟ

จัดการศึกษาโดยกองการติดตามประเมินผลการฝึกอบรม ฝ่ายบริหารงานบุคคลด้านการฝึกอบรม การรถไฟแห่งประเทศไทย โดยจัดการศึกษาเพื่อผลิตพนักงานระดับปฏิบัติการ ตามความต้องการของหน่วยงานในการรถไฟแห่งประเทศไทย ได้แก่ ฝ่ายการช่างกล ฝ่ายการช่างโยธา และฝ่ายการเดินรถ เปิดสอนหลักสูตรประกาศนียบัตรวิชาชีพชั้นสูงโรงเรียนวิศวกรรมรถไฟ เทียบความรู้เท่าประกาศนียบัตรวิชาชีพชั้นสูง กระทรวงศึกษาธิการ แบ่งเป็น 3 สาขาวิชา คือ สาขาวิชาช่างเครื่องกลวิชาช่างโยธา และวิชาการเดินรถ



5. กระทรวงดิจิทัลเพื่อเศรษฐกิจและสังคม

การจัดการศึกษาเฉพาะทางของกระทรวงดิจิทัลเพื่อเศรษฐกิจและสังคม มีหน่วยงานในสังกัดที่จัดการศึกษาเพื่อผลิตบุคลากรเฉพาะทาง ดังแผนภูมิที่ 10



แผนภูมิที่ 10 หน่วยงานที่ดำเนินการจัดการศึกษาเฉพาะทางของกระทรวงดิจิทัลเพื่อเศรษฐกิจและสังคม

5.1 โรงเรียนการไปรษณีย์

สังกัด บริษัท ไปรษณีย์ไทย จำกัด ซึ่งเป็นหน่วยงานรัฐวิสาหกิจในกำกับกระทรวงดิจิทัลเพื่อเศรษฐกิจและสังคม เปิดสอนหลักสูตรโรงเรียนการไปรษณีย์ เพื่อผลิตบุคลากรระดับปฏิบัติการด้านการไปรษณีย์ โดยสอนความรู้พื้นฐานทั่วไปเกี่ยวกับกิจการไปรษณีย์ทั้งหมด ได้แก่ กฎหมาย การบริหารจัดการ และวิชาเฉพาะของการไปรษณีย์ รวมถึงการฝึกงานกับที่ทำการไปรษณีย์ เพื่อให้เกิดความรู้ความเข้าใจในระบบธุรกิจไปรษณีย์ครบวงจร และมีการปรับเนื้อหาวิชาในหลักสูตรให้ทันสมัย ซึ่งจะมีการวิเคราะห์บทบาท แนวโน้มทางธุรกิจที่เราต้องออกไปดำเนินงานด้านบริการต่าง ๆ

5.2 โรงเรียนอุตุนิยมวิทยา

กรมอุตุนิยมวิทยา จัดการศึกษาเพื่อผลิตบุคลากรทำงานตามภารกิจหลักของอุตุนิยมวิทยาด้านการตรวจอากาศที่ต้องเฝ้าระวัง ติดตาม และเตือนภัยที่เกิดจากสภาวะอากาศ และการเปลี่ยนแปลงของธรรมชาติ จึงจำเป็นต้องสร้างพนักงานอุตุนิยมวิทยาให้เพียงพอที่จะปฏิบัติงานตามสถานีอุตุนิยมวิทยาทั้งในส่วนกลางและภูมิภาค ในขณะเดียวกันกรมอุตุนิยมวิทยาได้เตรียมพัฒนาและเปลี่ยนแปลงเพื่อรองรับให้ได้กับมาตรฐานตามองค์กรอุตุนิยมวิทยาโลก



6. กระทรวงสาธารณสุข

การจัดการศึกษาเฉพาะทางของกระทรวงสาธารณสุข เป็นหน่วยงานหลักที่รับผิดชอบในการให้บริการสุขภาพอนามัยแก่ประชาชนทั่วประเทศ และต้องผลิตบุคลากรเพื่อปฏิบัติหน้าที่ทั้งในด้านการรักษาพยาบาล การป้องกันโรค การส่งเสริมสุขภาพ และฟื้นฟูสมรรถภาพของผู้ป่วย รวมทั้งงานสนับสนุนที่จะช่วยให้ การบริการสุขภาพอนามัยให้ ดำเนินไปอย่างถูกต้อง มีความรวดเร็ว มีประสิทธิภาพ และสามารถขยายบริการ สู่ประชาชนได้อย่างกว้างขวางยิ่งขึ้น ดังแผนภูมิที่ 11



แผนภูมิที่ 11 หน่วยงานที่ดำเนินการจัดการศึกษาเฉพาะทางของกระทรวงสาธารณสุข

6.1 สถาบันพระบรมราชชนก

เป็นสถาบันอุดมศึกษาในสังกัดสำนักงานปลัดกระทรวงสาธารณสุข มีหน้าที่ผลิตและพัฒนากำลังคนด้านสุขภาพ โดยมุ่งเน้นจัดการศึกษาให้โอกาสคนในพื้นที่ได้รับการศึกษา และกลับไปปฏิบัติงานด้านสุขภาพในภูมิภาคของตนเอง เพื่อตอบสนองความขาดแคลนกำลังคนด้านสุขภาพ ในสถานบริการของกระทรวงสาธารณสุขที่กระจายอยู่ทั่วประเทศ ซึ่งมีสถาบันการศึกษาในกำกับที่มีหน้าที่ จัดการศึกษา ได้แก่ วิทยาลัยพยาบาลบรมราชชนนีย์ 30 แห่ง วิทยาลัยการสาธารณสุขสิรินธร 7 แห่ง วิทยาลัยเทคโนโลยีทางการแพทย์และสาธารณสุข กาญจนภิเษก 1 แห่ง และวิทยาลัยอภัยภูเบศร 1 แห่ง

6.2 สำนักงานบริหารโครงการร่วมผลิตแพทย์เพิ่มเพื่อชาวชนบท

เป็นหน่วยงานที่จัดตั้งขึ้น เพื่อดำเนินงานโครงการผลิตแพทย์เพื่อชาวชนบท ที่มีวัตถุประสงค์เพื่อเพิ่มการผลิตแพทย์ และให้มีการกระจายแพทย์ไปสู่พื้นที่ชนบทมากขึ้น ซึ่งได้รับความร่วมมือทางวิชาการของคณะแพทยศาสตร์ของมหาวิทยาลัยในสังกัด ที่รับผิดชอบจัดทำหลักสูตรแพทยศาสตรบัณฑิต ประสาทปริญญาแพทยศาสตรบัณฑิต และรับผิดชอบจัดการเรียนการสอนในชั้นปีที่ 1-3 โดยศูนย์แพทยศาสตรศึกษาชั้นคลินิกกระทรวงสาธารณสุข จะรับผิดชอบจัดการเรียนการสอนในชั้นปีที่ 4-6 โดยรับผู้สำเร็จการศึกษาระดับมัธยมศึกษาชั้นปีที่ 6 มีระยะเวลา ในการศึกษา 6 ปี วุฒิที่ได้รับ คือ แพทยศาสตรบัณฑิต โครงการผลิตแพทย์เพื่อชาวชนบทมีสถาบันระดับ อุดมศึกษาที่ผลิตแพทย์สังกัดกระทรวงศึกษาธิการ จำนวน 11 แห่ง และโรงพยาบาลที่เป็นศูนย์แพทยศาสตรศึกษาชั้นคลินิก สังกัดกระทรวงสาธารณสุข จำนวน 31 ศูนย์



7. กรุงเทพมหานคร

การจัดการศึกษาเพื่อผลิตบุคลากรเฉพาะทางของกรุงเทพมหานคร เป็นการจัดการศึกษาเพื่อผลิตบุคลากรทางการแพทย์และการพยาบาลให้แก่หน่วยงานของกรุงเทพมหานครและหน่วยงานอื่น เดิมมีสถาบัน 2 แห่ง คือ วิทยาลัยแพทยศาสตร์กรุงเทพมหานครและวชิรพยาบาล และวิทยาลัยพยาบาลเกื้อการุณย์ ต่อมาในปี 2553 มีพระราชบัญญัติจัดตั้งมหาวิทยาลัยกรุงเทพมหานครขึ้น จึงเปลี่ยนชื่อจากวิทยาลัยแพทยศาสตร์ฯเป็นคณะแพทยศาสตร์วชิรพยาบาล และเปลี่ยนจากวิทยาลัยพยาบาลเกื้อการุณย์เป็นคณะพยาบาลศาสตร์ เกื้อการุณย์ ภายหลังได้รับพระราชทานชื่อใหม่ว่า มหาวิทยาลัยนวมินทราธิราช ซึ่งเป็นหน่วยงานในกำกับ ของกรุงเทพมหานคร และอยู่ภายใต้กำกับของกระทรวงศึกษาธิการ กระทรวงมหาดไทย และกรุงเทพมหานคร



แผนภูมิที่ 12 หน่วยงานที่จัดการศึกษาเฉพาะทางของกรุงเทพมหานคร

ซึ่งการผลิตนักศึกษาแพทย์และพยาบาลของทั้งสองคณะ มีแผนการศึกษาวิชาการที่ไม่ซ้ำซ้อน กับมหาวิทยาลัยที่มีอยู่ในประเทศ และเน้นผลิตบุคลากรสาขาวิชาที่ขาดแคลน โดยดำเนินการผลิตบุคลากรทางการแพทย์และการพยาบาลให้สอดคล้องกับแผนพัฒนาของกรุงเทพมหานคร และความต้องการ ของประเทศ โดยผลิตบุคลากรที่มีความรู้ความสามารถตรงตามความต้องการกับการดำเนินงานด้าน การให้บริการการแพทย์สาธารณสุข เพื่อให้มีจำนวนเพียงพอที่จะปฏิบัติงานในโรงพยาบาลและหน่วยงานที่เป็นสถานที่ให้บริการสาธารณสุขในสังกัดกรุงเทพมหานคร และหรือหน่วยงานอื่น

7.1 คณะแพทยศาสตร์วชิรพยาบาล

เน้นการผลิตแพทย์เพื่อให้บริการประชาชน โดยเฉพาะในเขตชุมชนเมือง เช่น กรุงเทพมหานคร ที่มีการจัดการเรียนการสอนแบบ Community-Based Learning : CBL (ใช้ชุมชนเป็นฐาน) มีการออกชุมชนอย่างต่อเนื่อง นอกจากนี้ยังเป็นคณะแพทย์แห่งแรกที่เปิดสอนวิชา เวชศาสตร์เขตเมือง (Urban Medicine) ซึ่งสอนเจาะจงในการแก้ปัญหาสุขภาพชาวเมืองโดยเฉพาะ ที่มุ่งเน้นในการผลิตแพทย์เพื่อทำงานการให้บริการประชาชนเขตเมืองอย่างแท้จริง ในปัจจุบันได้รับนักศึกษาแพทย์ เป็น 2 ระบบ คือ (1) รับนักศึกษาผ่านระบบ กสพท. (กลุ่มสถาบันแพทยศาสตร์แห่งประเทศไทย) ร่วมกับคณะแพทยศาสตร์และคณะทันตแพทยศาสตร์ทั่วประเทศ จำนวน 70 คน โดยมีการสอบวิชาสามัญและวิชาเฉพาะแพทย์ (2) รับนักศึกษาผ่านระบบโควต้าตรง จำนวน 10 คน โดยทางคณะเป็นผู้จัดสอบเอง รับผู้สำเร็จการศึกษาระดับมัธยมศึกษาปีที่ 6 ใช้ระยะเวลาในการศึกษา 6 ปี วุฒิที่ได้รับ คือ แพทยศาสตรบัณฑิต

7.2 คณะพยาบาลศาสตร์เกื้อการุณย์

ผลิตบุคลากรด้านการพยาบาลเพื่อปฏิบัติงานในโรงพยาบาลและศูนย์บริการสาธารณสุขกรุงเทพมหานคร เปิดสอน 2 หลักสูตร คือ หลักสูตรพยาบาลศาสตรบัณฑิต รับผู้สำเร็จการศึกษาระดับมัธยมศึกษาตอนปลาย (ม.6) แผนการเรียนวิทยาศาสตร์-คณิตศาสตร์ ใช้ระยะเวลาในการศึกษา 4 ปี วุฒิที่ได้รับ คือ พยาบาลศาสตรบัณฑิต และหลักสูตรพยาบาลศาสตรเฉพาะทาง ระยะสั้น สาขาพยาบาลผู้ป่วยวิกฤต และสาขาเวชปฏิบัติทั่วไป



8. เนติบัณฑิตยสภา ในพระบรมราชูปถัมภ์

เนติบัณฑิตยสภา ในพระบรมราชูปถัมภ์ ได้จัดตั้งสำนักอบรมศึกษากฎหมายแห่งเนติบัณฑิตยสภาขึ้น โดยมีวัตถุประสงค์เพื่อประสิทธิ์ประสาทและส่งเสริมการศึกษานิติศาสตร์และความรู้ความชำนาญในการประกอบวิชาชีพทางกฎหมาย โดยมีหลักสูตรตามแบบอย่างของสภาการศึกษากฎหมายแห่งเนติบัณฑิตยสภาประเทศอังกฤษ และมติของเนติบัณฑิตยสภาสากล



แผนภูมิที่ 13 หน่วยงานที่จัดการศึกษาเฉพาะทางของเนติบัณฑิตยสภา ในพระบรมราชูปถัมภ์

สำนักอบรมศึกษากฎหมายแห่งเนติบัณฑิตยสภาจัดการศึกษาที่มุ่งเน้นเพื่อให้ นักศึกษาซึ่งสำเร็จการศึกษา กฎหมายในระดับปริญญาตรี สาขานิติศาสตร์แล้วสามารถนำความรู้ทางกฎหมายไปใช้ในทางปฏิบัติได้อย่างมีประสิทธิภาพ จัดการเรียนการสอนที่เน้นการวิเคราะห์ข้อกฎหมายจากแนวคำพิพากษาของศาลฎีกาเป็นสำคัญ ดำเนิน การสอนแบ่งเป็น หลักสูตรเนติบัณฑิต และการอบรมหลักสูตรกฎหมายพิเศษ

การส่งเสริมและมาตรฐาน การจัดการศึกษาเฉพาะทาง ของประเทศไทย



บทที่ 3



การจัดการศึกษาเฉพาะทางเป็นการจัดการศึกษาที่แตกต่างจากการจัดการศึกษาทั่วไปที่มุ่งเน้นผลิตบุคลากรให้มีความรู้และทักษะวิชาชีพเฉพาะที่สอดคล้องกับความต้องการและภารกิจของหน่วยงาน โดยมีส่วนร่วมในการจัดการศึกษาของกระทรวงศึกษาธิการ ตามประกาศกฎกระทรวงว่าด้วยการจัดการศึกษาเฉพาะทาง พ.ศ. 2547 เมื่อวันที่ 10 มิถุนายน 2547 ที่เป็นไปตามมาตรา 21 ของพระราชบัญญัติการศึกษาแห่งชาติ พ.ศ. 2542 และที่แก้ไขเพิ่มเติม (ฉบับที่ 2) พ.ศ. 2545

มาตรฐานการจัดการศึกษาเฉพาะทางของประเทศไทย

มาตรฐานการจัดการศึกษาเฉพาะทางของประเทศไทย แต่ละหน่วยมีมาตรฐาน การจัดการศึกษาตั้งแต่การรับรองมาตรฐานหลักสูตร มาตรฐานผู้สอน และมาตรฐานผู้สำเร็จการศึกษา ที่ตรงตามเป้าหมายที่กำหนดไว้อันเป็นอัตลักษณ์ของแต่ละหน่วยงาน และตามมาตรฐานกลางของกระทรวงศึกษาธิการ สอดคล้องกับความต้องการและภารกิจของหน่วยงาน ตลอดจนมาตรฐานสากลที่จำเป็นต่อทักษะวิชาชีพนั้นๆ ดังนี้

1. มาตรฐานหลักสูตรที่ส่วนใหญ่ต้องผ่านเกณฑ์มาตรฐานหลักสูตรระดับปริญญาตรี พ.ศ. 2558 และตามกรอบมาตรฐานคุณวุฒิระดับอุดมศึกษา (TQF) โดยผ่านสภาวิชาชีพในการอนุมัติหลักสูตรร่วมกับผู้แทนสำนักงานคณะกรรมการการอุดมศึกษา (สกอ.เดิม) ที่มีการประเมินระหว่าง การใช้หลักสูตรอย่างต่อเนื่องและผ่านการตรวจประเมินมาตรฐานการประกันคุณภาพของแต่ละสถาบัน การประกันคุณภาพการศึกษาภายในของหน่วยงานต้นสังกัด และการประเมินคุณภาพภายนอกเพื่อนำมาปรับปรุงหลักสูตรและการเรียนการสอนที่เหมาะสมต่อการเปลี่ยนแปลงเทคโนโลยี ปัจจุบันและอนาคต ตลอดจนมาตรฐานที่มีเพิ่มเติมในแต่ละกลุ่มสาขาวิชาที่แตกต่างกันไป เช่น สายวิชาทหารต้องผ่านข้อบังคับวิชาการทหารว่าด้วยเกณฑ์มาตรฐานหลักสูตรปริญญาตรีของโรงเรียนทหาร พ.ศ. 2555 กลุ่มแพทย์ต้องมีการรับรองโดยคณะกรรมการแพทยสภา กลุ่มการพยาบาล ต้องผ่านเกณฑ์มาตรฐานคุณวุฒิระดับปริญญาตรี สาขาพยาบาลศาสตร์ พ.ศ. 2552 เป็นต้น

2. มาตรฐานของผู้สอนตามเกณฑ์มาตรฐานของแต่ละหน่วยงาน ที่มีความเชี่ยวชาญหรือชำนาญงานเฉพาะ การสนับสนุนส่งเสริมผู้สอนให้ศึกษาต่อในระดับที่สูงขึ้นมีการพัฒนาอย่างต่อเนื่อง ทันต่อการเปลี่ยนแปลงโลกเทคโนโลยี ปัจจุบันและอนาคตทั้งทางด้านงานสอนในการพัฒนาเทคโนโลยีด้านการเรียนและสื่อการสอน ด้านงานวิจัย ด้านการบริการวิชาการ และด้านการทำนุบำรุงศิลปวัฒนธรรม ที่สามารถพร้อมเข้าสู่ตำแหน่งทางวิชาการ ตลอดจนมีผลงานวิชาการ งานวิจัยหรือนวัตกรรมที่เผยแพร่หรือตีพิมพ์ผลงานทั้งในและต่างประเทศตามเกณฑ์มาตรฐานและการตรวจประเมินคุณภาพผู้สอนของสำนักงานคณะกรรมการการอุดมศึกษา (สกอ.เดิม) และสำนักงานรับรองมาตรฐานและประเมินคุณภาพการศึกษา (องค์การมหาชน) (สมศ.)

3. มาตรฐานของผู้เรียนที่ต้องผ่านเกณฑ์ความรู้พื้นฐาน และมาตรฐานวิชาชีพ ตามหลักสูตรของหน่วยงานที่มีความชำนาญในการใช้งานจริงสามารถปฏิบัติงานได้ทั้งในและ นอกประเทศตามมาตรฐานสากล การฝึกความเป็นผู้นำ มีคุณธรรมและจริยธรรม มีสมรรถภาพร่างกายที่พร้อม มีทักษะการเรียนรู้ในศตวรรษที่ 21 (3Rs, 8Cs) ที่เป็นไปตามอัตลักษณ์ของ แต่ละหน่วยงาน

ปัญหาการจัดการศึกษาเฉพาะทางของประเทศไทย

สภาพปัญหาการจัดการศึกษาเฉพาะทาง และการสนับสนุนให้การช่วยเหลือ ในด้านต่างๆ ที่แต่ละหน่วยงานแตกต่างกันไป ดังนี้

1. การรับรองคุณวุฒิการศึกษาโดย ก.พ. ที่ผู้สำเร็จการศึกษาบางหลักสูตรไม่สามารถนำวุฒิการศึกษาที่ได้รับไปเทียบโอนได้ นอกจากเป็นการเพิ่มทักษะ การเข้าสู่ตำแหน่ง หรือการเข้าปฏิบัติงานในหน่วยงานนั้น เว้นแต่เสนอหลักสูตรให้ อว. รับรองก่อนที่สำนักงาน ก.พ. รับรองวุฒิการศึกษาของผู้สำเร็จต่อไป

2. ผู้สอนการศึกษาเฉพาะทางต้องใช้ความรู้และวิธีสอนมาจากประสบการณ์ในการทำงานจริง ทำให้มีคุณสมบัติไม่ตรงกับกรตรวจประเมินคุณภาพผู้สอนของ อว. และ สมศ. เช่น การมีใบประกอบวิชาชีพครู การทำวิทยฐานะทางวิชาการ การสร้างนวัตกรรมและงานวิจัย เป็นต้น

3. ทักษะด้านภาษาต่างประเทศของผู้เรียนในการเตรียมความพร้อมต่อการแลกเปลี่ยนแรงงานระหว่างประเทศ

4. เทคโนโลยีการเรียนรู้และอุปกรณ์ในการเรียนการสอนไม่เพียงพอ ไม่ทันสมัยต่อการเปลี่ยนแปลงโลกยุคปัจจุบันและอนาคตได้จริง

5. ขาดหน่วยงานกลางที่ดูแล ส่งเสริม และสนับสนุนการจัดการศึกษาเฉพาะทางของประเทศไทยที่ชัดเจนที่สามารถช่วยเหลือและแก้ไขปัญหาการจัดการศึกษา

6. การรับรองจากกระทรวงศึกษาธิการในการเป็นสถานศึกษา ที่ส่งผลต่อการสนับสนุนการช่วยเหลือจากหน่วยงานภาคต่าง ๆ ในการลดหย่อนภาษี 2 เท่า

7. การประกันคุณภาพของ สมศ. สกอ .และหน่วยงาน/องค์กร ไม่เหมาะสมกับบริบทการจัดการศึกษาเฉพาะทาง ที่ทำให้ผลการประกันคุณภาพการจัดการศึกษาไม่ตรงตามมาตรฐาน

8. การวางแผนการผลิตบุคลากรเฉพาะทางในอนาคตที่ตรงตามความต้องการของหน่วยงาน/องค์กรต่าง ๆ รวมถึงหน่วยงานภายนอกที่ต้องการผู้เชี่ยวชาญที่ผ่านการฝึกประสบการณ์โดยตรง

9. เพิ่มศักยภาพและความสามารถของผู้เรียนตามกรอบคุณวุฒิแห่งชาติ เพื่อตอบสนองความต้องการกำลังคนที่มีความเชี่ยวชาญเฉพาะ ภายใต้การแข่งขันอย่างเสรีและไร้พรมแดน

ข้อเสนอแนะในการส่งเสริมและการเพิ่มมาตรฐานการจัดการศึกษาเฉพาะทาง

1. กำหนดหน่วยงานกลางกำกับ ดูแล ส่งเสริม และสนับสนุนการจัดการศึกษาเฉพาะทางของประเทศไทย ตามประกาศกฎกระทรวงว่าด้วยกรจัดการศึกษาเฉพาะทาง พ.ศ. 2547 เมื่อวันที่ 10 มิถุนายน 2547 ที่เป็นไปตามมาตรา 21 ของพระราชบัญญัติการศึกษาแห่งชาติ พ.ศ. 2542 และที่แก้ไขเพิ่มเติม (ฉบับที่ 2) พ.ศ. 2545

2. การประเมินคุณภาพการจัดการศึกษาเฉพาะทาง ต้องกำหนดเกณฑ์การประเมิน ที่เหมาะสมกับบริบทของแต่ละหน่วยงานที่มีความแตกต่างกันไป

3. แนะนำการจัดการศึกษาเฉพาะทางให้กับนักเรียนในระดับมัธยมศึกษาตอนต้น ให้รู้ถึงอาชีพที่หลากหลายที่แตกต่างไปจากเดิม เพื่อเป็นทางเลือกและเป็นโอกาสในเส้นทางอาชีพของตนเองในอนาคต

4. การสร้างจูงใจในการทำงานของอาจารย์ผู้ปฏิบัติงาน

5. พัฒนาหลักสูตรการผลิตบุคลากรเฉพาะทางให้มีมาตรฐานเทียบเคียงนานาชาติ เพื่อให้สามารถแลกเปลี่ยนแรงงานระหว่างประเทศได้

6. เพิ่มศักยภาพและความสามารถของผู้เรียนตามกรอบคุณวุฒิแห่งชาติ เพื่อตอบสนองความต้องการกำลังคนที่มีความเชี่ยวชาญเฉพาะภายใต้การแข่งขันอย่างเสรีและไร้พรมแดน

หลักสูตรการ ศึกษาเฉพาะทาง ของประเทศไทย

.....



บทที่
4



การศึกษาเฉพาะทางของประเทศไทยที่กระทรวงศึกษาธิการและหน่วยงานอื่น ๆ ได้ร่วมกัน จัดการศึกษาที่มีหลากหลายรูปแบบเพื่อตอบสนองต่อความต้องการของหน่วยงาน แต่ละคน แต่ละช่วงวัย ที่จะพัฒนาคนให้เกิดการเรียนรู้ตลอดชีวิตอย่างมีคุณภาพ ดำรงชีวิตอย่างเป็นสุข สอดคล้องกับปรัชญา ของเศรษฐกิจพอเพียง ทันต่อการเปลี่ยนแปลงของโลกศตวรรษที่ 21 และรองรับ Thailand 4.0 เป็นที่ยอมรับด้านการผลิตบุคลากรเฉพาะทางของหน่วยงานมาตลอด ที่มีลักษณะพิเศษ มุ่งหมายให้ผู้เรียนมีความรู้และทักษะวิชาชีพเฉพาะทาง สอดคล้องกับความต้องการของหน่วยงานหรือองค์กรที่ต้องการใช้งาน มีครู-อาจารย์ ผู้สอนที่มีประสบการณ์จริง โดยหลักสูตรการจัดการศึกษาเฉพาะทาง มีตั้งแต่หลักสูตรระดับมัธยมศึกษาตอนปลายถึงระดับปริญญาโท ทั้งสายสามัญและวิชาชีพเฉพาะ ตลอดจนหลักสูตรประกาศนียบัตรต่าง ๆ ที่เป็นการเพิ่มทักษะวิชาชีพหรือเพื่อปฏิบัติงานในองค์กรซึ่งมีรายละเอียดดังตารางที่ 1-8

ตารางที่ 1 หลักสูตรการศึกษาเฉพาะทางของกระทรวงศึกษาธิการ

กองบัญชาการกองทัพไทย

ระดับการศึกษา	ชื่อหลักสูตรภาษาไทย	ชื่อหลักสูตรภาษาอังกฤษ	วุฒิการศึกษาที่ได้รับสมัคร	วุฒิการศึกษาที่ได้รับเมื่อสำเร็จตามหลักสูตร	อายุแรกเข้าตามเกณฑ์	ระยะเวลาศึกษา	รูปแบบของหลักสูตร	หมายเหตุ
โรงเรียนเตรียมทหาร								
1	มัธยมศึกษาตอนปลาย หลักสูตร โรงเรียนเตรียมทหาร		มัธยมศึกษาปีที่ 4	มัธยมศึกษาตอนปลาย	15-18 ปี	2 ปี	สามัญ	สำเร็จตามหลักสูตรเพื่อเข้าศึกษาต่อในโรงเรียนนายร้อยพระจุลจอมเกล้าโรงเรียนนายเรือโรงเรียนนายเรืออากาศและโรงเรียนนายร้อยตำรวจ
โรงเรียนช่างฝีมือทหาร								
1	มัธยมศึกษาตอนปลาย	Vocational Certificate Military Technical Training School	มัธยมศึกษาปีที่ 3	ประกาศนียบัตรวิชาชีพ	15-18 ปี (ภาคปกติ) 14-22 ปี (ภาคสมทบ)	3 ปี	วิชาชีพ	สำเร็จตามหลักสูตรและสามารถศึกษาต่อในระดับที่สูงขึ้นได้
2	อุดมศึกษา	High Vocational Certificate Military Technical Training School	มัธยมศึกษาปีที่ 6 / ประกาศนียบัตรวิชาชีพ (บวช.)	ประกาศนียบัตรวิชาชีพชั้นสูง	2 ปี	วิชาชีพ	วิชาชีพ	สำเร็จตามหลักสูตรและสามารถศึกษาต่อในระดับที่สูงขึ้นได้
โรงเรียนแผนที่								
1	อนุสัญญา	บัณฑิตนายสมุสแผนที่	มัธยมศึกษาตอนปลาย (วิทยาศาสตร์-คณิตศาสตร์)	ประกาศนียบัตรวิชาชีพชั้นสูง ประกาศนียบัตรอุตสาหกรรมสาขาช่างสำรวจ	18 ปี	2 ปี	วิชาชีพ	จบแล้วบรรจุรับราชการในกองทัพ

ตารางที่ 1 (ต่อ) หลักสูตรการศึกษาเฉพาะทางของกระทรวงศึกษาธิการ

กองทัพไทย

ชื่อ ระดับ การศึกษา	ชื่อหลักสูตร ภาษาไทย	ชื่อหลักสูตร ภาษาอังกฤษ	วุฒิการศึกษา ที่รับสมัคร	วุฒิการศึกษา ที่ได้รับ	อายุแรกเข้า ตามเกณฑ์	ระยะเวลา เรียน	รูปแบบของหลักสูตร	หมายเหตุ
โรงเรียนนายร้อยพระจุลจอมเกล้า								
1	ปริญญาตรี วิทยาศาสตรบัณฑิต สาขาวิชาวิศวกรรม เครื่องกล	Bachelor of Engineering Program in Mechanical Engineering	จบมัธยม เตรียมทหาร โรงเรียนเตรียมทหาร	ว.ศ.บ. (วิศวกรรมเครื่องกล)	ไม่ต่ำกว่า 17 ปี และไม่เกิน 20 ปี	5 ปี	สามัญ สำเร็จตามหลักสูตรและสามารถ ศึกษาต่อในระดับที่สูงขึ้นได้	จบแล้วสามารถ รับราชการใน กองทัพ
2	ปริญญาตรี ศาสตรบัณฑิต สาขา วิชาวิศวกรรมโยธา	Bachelor of Engineering Program in Civil Engineering	จบมัธยม เตรียมทหาร โรงเรียนเตรียมทหาร	ว.ศ.บ. (วิศวกรรมโยธา)	ไม่ต่ำกว่า 17 ปี และไม่เกิน 20 ปี	5 ปี	สามัญ สำเร็จตามหลักสูตรและสามารถ ศึกษาต่อในระดับที่สูงขึ้นได้	จบแล้วสามารถ รับราชการใน กองทัพ
3	ปริญญาตรี ศาสตรบัณฑิต สาขาวิชาวิศวกรรม ไฟฟ้าสื่อสาร	Bachelor of Engineering Program in Electrical Engineering	จบมัธยม เตรียมทหาร โรงเรียนเตรียมทหาร	ว.ศ.บ. (วิศวกรรมไฟฟ้า)	ไม่ต่ำกว่า 17 ปี และไม่เกิน 20 ปี	5 ปี	สามัญ สำเร็จตามหลักสูตรและสามารถ ศึกษาต่อในระดับที่สูงขึ้นได้	จบแล้วสามารถ รับราชการใน กองทัพ
4	ปริญญาตรี วิทยาศาสตรบัณฑิต สาขาวิชาวิศวกรรม อุตสาหกรรม	Bachelor of Engineering Program in Industrial Engineering	จบมัธยม เตรียมทหาร โรงเรียนเตรียมทหาร	ว.ศ.บ. (วิศวกรรมอุตสาหกรรม)	ไม่ต่ำกว่า 17 ปี และไม่เกิน 20 ปี	5 ปี	สามัญ สำเร็จตามหลักสูตรและสามารถ ศึกษาต่อในระดับที่สูงขึ้นได้	จบแล้วสามารถ รับราชการใน กองทัพ
5	ปริญญาตรี ศาสตรบัณฑิต สาขาวิชาวิศวกรรม แผนที่	Bachelor of Engineering Program in Surveying and Mapping	จบมัธยม เตรียมทหาร โรงเรียนเตรียมทหาร	ว.ศ.บ. (วิศวกรรมแผนที่)	ไม่ต่ำกว่า 17 ปี และไม่เกิน 20 ปี	5 ปี	สามัญ สำเร็จตามหลักสูตรและสามารถ ศึกษาต่อในระดับที่สูงขึ้นได้	จบแล้วสามารถ รับราชการใน กองทัพ

บัญชี	ระดับการศึกษา	ชื่อหลักสูตรภาษาไทย	ชื่อหลักสูตรภาษาอังกฤษ	วุฒิการศึกษาที่รับสมัคร	วุฒิการศึกษาเมื่อสำเร็จการศึกษา	อายุแรกเข้าตามเกณฑ์	ระยะเรียนปกติ	เกณฑ์รับ	รูปแบบของหลักสูตร	หมายเหตุ
6	ปริญญาตรี	ปริญญาวิทยาศาสตรบัณฑิต สาขาวิชาวิทยาการคอมพิวเตอร์	Bachelor of Science Program in Computer Science	จบมัธยมศึกษาตอนปลาย โรงเรียนเตรียมทหาร	ว.ก.บ. (วิทยาการคอมพิวเตอร์)	ไม่ต่ำกว่า 17 ปี และไม่เกิน 20 ปี	5 ปี	สามัญ	สำเร็จตามหลักสูตรและสามารถศึกษาต่อในระดับที่สูงขึ้นได้	จบแล้วสามารถรับราชการในกองทัพ
7	ปริญญาตรี	ปริญญาวิทยาศาสตรบัณฑิต สาขาวิชาวิทยาศาสตร์และเทคโนโลยี	Bachelor of Science Program in Sciences and Technology	จบมัธยมศึกษาตอนปลาย โรงเรียนเตรียมทหาร	ว.ก.บ. (วิทยาศาสตร์และเทคโนโลยี)	ไม่ต่ำกว่า 17 ปี และไม่เกิน 20 ปี	5 ปี	สามัญ	สำเร็จตามหลักสูตรและสามารถศึกษาต่อในระดับที่สูงขึ้นได้	จบแล้วสามารถรับราชการในกองทัพ
8	ปริญญาตรี	ปริญญาศิลปศาสตรบัณฑิต สาขาวิชาสังคมศาสตร์ เพื่อการพัฒนา	Bachelor of Arts Program in Social Sciences and Development	จบมัธยมศึกษาตอนปลาย โรงเรียนเตรียมทหาร	ศ.ค.บ. (สังคมศาสตร์เพื่อการพัฒนา)	ไม่ต่ำกว่า 17 ปี และไม่เกิน 20 ปี	4 ปี	สามัญ	สำเร็จตามหลักสูตรและสามารถศึกษาต่อในระดับที่สูงขึ้นได้	จบแล้วสามารถรับราชการในกองทัพ
9	ปริญญาตรี	ปริญญาวิทยาศาสตรบัณฑิต สาขาวิชาวิทยาศาสตร์และเทคโนโลยี (ภาษาอังกฤษ)	Bachelor of Science Program in Sciences and Technology (English Program)	จบมัธยมศึกษาตอนปลาย โรงเรียนเตรียมทหาร	ว.ก.บ. (วิทยาศาสตร์และเทคโนโลยี อังกฤษ)	ไม่ต่ำกว่า 17 ปี และไม่เกิน 20 ปี	5 ปี	สามัญ	สำเร็จตามหลักสูตรและสามารถศึกษาต่อในระดับที่สูงขึ้นได้	จบแล้วสามารถรับราชการในกองทัพ
โรงเรียนนายสิบทหารบก										
1	ระดับหลังมัธยมศึกษา ก่อนอุดมศึกษา	มัธยมศึกษา สิบทหารบก		มัธยมศึกษาตอนปลาย หรือเทียบเท่า	ประกาศนียบัตรตามเหล่าสายวิทยาการ	• บุคคลพลเรือน อายุ 18-22 ปี • ทหารกองประจำการอายุไม่เกิน 24 ปี	1 ปี	วิชาชีพ	สำเร็จตามหลักสูตร • เพื่อปฏิบัติงานในองค์กรเท่านั้น และไม่สามารถออกวุฒิการศึกษาที่ได้รับไปเทียบโอนได้ • เพื่อเพิ่มทักษะวิชาชีพ	

ชื่อ ผู้ ใช้	ระดับ การ ศึกษา	ชื่อหลักสูตร ภาษาไทย	ชื่อหลักสูตร ภาษาอังกฤษ	วุฒิการศึกษา ที่รับสมัคร	วุฒิการศึกษา ที่ได้รับ เมื่อสำเร็จตาม หลักสูตร	อายุแรกเข้า ตามเกณฑ์	รณัญญา ประเภท และ ระดับ	เกณฑ์ รับ เข้า	รูปแบบของหลักสูตร	หมายเหตุ
โรงเรียนเตรียมอุดมศึกษา										
1	ประกาศนียบัตร วิชาชีพ (วช.)	นักเรียนช่าง ทหารบก	Student's Army Music Course	มัธยมศึกษา ตอนต้น หรือเทียบเท่า	ประกาศนียบัตร นักเรียนช่าง ทหารบก/เทียบเท่า ประกาศนียบัตร วิชาชีพ	15-18 ปี	3 ปี	วิชาชีพ	สำเร็จตามหลักสูตรและสามารถ ศึกษาต่อในระดับที่สูงขึ้นได้ ระดับปริญญาตรี	จบแล้วสามารถ รับราชการ ในกองทัพ
วิทยาลัยแพทยศาสตร์พระมงกุฎเกล้า										
1	ปริญญาตรี	แพทยศาสตร บัณฑิต	Doctor of Medicine	มัธยมศึกษา ตอนปลาย (วิทยาศาสตร์- คณิตศาสตร์)	แพทยศาสตร บัณฑิต	ไม่ระบุ	6 ปี	สามัญ	<ul style="list-style-type: none"> สำเร็จตามหลักสูตรและสามารถศึกษาต่อในระดับที่สูงขึ้นได้ เช่น ระดับ ปริญญาโท ทุกรายวิชา เพื่อเพิ่มทักษะวิชาชีพ (แพทย์ ประจำบ้าน/แพทย์ต่อยอด) เพื่อปฏิบัติงานในสถาน พยาบาล/สถานศึกษา/องค์กร เอกชนทั้งในและต่างประเทศ 	
วิทยาลัยพยาบาลกองทัพบก										
1	ปริญญาตรี	พยาบาลศาสตร บัณฑิต	Bachelor of Nursing Science Program	มัธยมศึกษา ตอนปลาย (วิทยาศาสตร์- คณิตศาสตร์)	พยาบาลศาสตร บัณฑิต	18-25 ปี	4 ปี	สามัญ	สำเร็จตามหลักสูตรและสามารถ ศึกษาต่อในระดับที่สูงขึ้นได้ เช่น ระดับ ปริญญาโท สาขา พยาบาลศาสตร, วิทยาศาสตร์, ศิลปศาสตร, ครุศาสตร และอื่น ๆ ตามข้อกำหนดของ สถาบันการศึกษา นั้น ๆ	จบแล้ว ในส่วนของกองทัพบก ต้องทำงาน ในกองทัพ เป็นระยะเวลาตาม สัญญาการรับทุน/ ทุนส่วนตัว สามารถ ทำงานได้ในหน่วยงาน ภาครัฐและเอกชน

วุฒิ ผู้	ระดับ การศึกษา	ชื่อหลักสูตร ภาษาไทย	ชื่อหลักสูตร ภาษาอังกฤษ	วุฒิการศึกษา ที่รับสมัคร	วุฒิการศึกษา ที่ได้รับ เมื่อสำเร็จตาม หลักสูตร	อายุแรกเข้า ตามเกณฑ์	ระยะเวลา เรียน	รูปแบบของหลักสูตร	หมายเหตุ	
วิทยาลัยพยาบาลกองทัพบก										
2	ต่ำกว่า อุดมศึกษา (ประกาศนียบัตร)	ประกาศนียบัตร ผู้ช่วยพยาบาล (การดูแลผู้สูงอายุ)	Certificate Program for Practical Nursing (Care for older people)	มัธยมศึกษา ตอนปลาย (สายสามัญ) รวมถึง กศน. ตามหลักสูตรของ กระทรวงศึกษาธิการ	"ประกาศนียบัตรผู้ช่วย พยาบาล (การดูแลผู้สูงอายุ)"	18-29 ปี	1 ปี	วิชาชีพ	สำเร็จตามหลักสูตรและสามารถ ศึกษาต่อในระดับที่สูงขึ้นได้ เช่น ระดับ ปริญญาตรี สาขา พยาบาลศาสตร์, วิทยาศาสตร์, ศิลปศาสตร์, ครุศาสตร์ และอื่น ๆ ส่วนการนำวุฒิการศึกษา ที่ได้รับไปเทียบโอนสามารถทำได้ ตามข้อกำหนดของสถาบันการ ศึกษาอื่น ๆ "	จบแล้วสามารถ ทำงานได้เลย
โรงเรียนเสนาธิการทหารบก										
1	ปริญญาตรี	หลักสูตร หลักสูตร หลักสูตร โรงเรียนเสนาธิการ ทหารบก	Command and General Staff Officer Course (CGSOC)	ปริญญาตรี	ประกาศนียบัตร	32 ปี	1 ปี	สามัญ	สำเร็จตามหลักสูตรและสามารถ ศึกษาต่อในระดับที่สูงขึ้นได้ เช่น ระดับ ปริญญาโท สาขา พยาบาลศาสตร์, วิทยาศาสตร์, ศิลปศาสตร์, ครุศาสตร์ และอื่น ๆ ตามข้อกำหนดของสถาบันการ ศึกษานี้ ๑	จบแล้ว ในส่วนของกฏ กองทัพพบต้องทำงาน ในกองทัพพบเป็นระยะ เวลาตามสัญญาการรับ กฏ/กุนส่วนตัว สามารถ ทำงานได้ในหน่วยงาน ภาครัฐและเอกชน
1	ปริญญาตรี	หลักสูตร นายทหารบกอาวุโส โรงเรียนเสนาธิการ ทหารบก	Army Senior Officer Course	ปริญญาตรี	ประกาศนียบัตร	41 ปี	6 เดือน	สามัญ	สำเร็จตามหลักสูตร และสามารถศึกษาต่อในระดับ ที่สูงขึ้นได้ เช่นระดับ ปริญญาโท สาขา ศิลปศาสตรมหาบัณฑิต (ความมั่นคงศึกษา)	

ตารางที่ 1 (ต่อ) หลักสูตรการศึกษาเฉพาะทางของกระทรวงกลาโหม

กองทัพเรือ

ระดับการศึกษา	ชื่อหลักสูตรภาษาไทย	ชื่อหลักสูตรภาษาอังกฤษ	วุฒิการศึกษาที่ได้รับสมัคร	วุฒิการศึกษาที่ได้รับ	อายุแรกเข้าตามเกณฑ์	ระยะเวลาเรียน	ระยะเวลาเรียน	รูปแบบของหลักสูตร	หมายเหตุ
โรงเรียนนายเรือ									
1	ปริญญาตรี วิศวกรรมศาสตรบัณฑิต (วิศวกรรมไฟฟ้า)	Bachelor of Engineering in Electrical Engineering	สำเร็จการศึกษจากโรงเรียนเตรียมทหารเทียบเท่า ม.6	ปริญญาตรี	19 ปี	5 ปี	สามัญ	สำเร็จตามหลักสูตรและสามารถศึกษาต่อในระดับที่สูงขึ้นได้	จบแล้วสามารถรับราชการในกองทัพ
2	ปริญญาตรี วิศวกรรมศาสตรบัณฑิต (วิศวกรรมเครื่องกลเรือ)	Bachelor of Engineering in Marine Engineering	สำเร็จการศึกษจากโรงเรียนเตรียมทหารเทียบเท่า ม.6	ปริญญาตรี	19 ปี	5 ปี	สามัญ	สำเร็จตามหลักสูตรและสามารถศึกษาต่อในระดับที่สูงขึ้นได้	จบแล้วสามารถรับราชการในกองทัพ
3	ปริญญาตรี วิศวกรรมศาสตรบัณฑิต สาขาวิชา วิศวกรรมไฟฟ้า	Bachelor of Engineering in Hydrographic Engineering	สำเร็จการศึกษจากโรงเรียนเตรียมทหารเทียบเท่า ม.6	ปริญญาตรี	19 ปี	5 ปี	สามัญ	สำเร็จตามหลักสูตรและสามารถศึกษาต่อในระดับที่สูงขึ้นได้	จบแล้วสามารถรับราชการในกองทัพ
4	ปริญญาตรี วิทยาศาสตร์บัณฑิต (บริหารศาสตร์)	Bachelor of Science in Management Science	สำเร็จการศึกษจากโรงเรียนเตรียมทหารเทียบเท่า ม.6	ปริญญาตรี	19 ปี	5 ปี	สามัญ	สำเร็จตามหลักสูตรและสามารถศึกษาต่อในระดับที่สูงขึ้นได้	จบแล้วสามารถรับราชการในกองทัพ

วุฒิ ผู้ ใช้	ระดับ การ ศึกษา	ชื่อหลักสูตร ภาษาไทย	ชื่อหลักสูตร ภาษาอังกฤษ	วุฒิการศึกษา ที่รับสมัคร	วุฒิการศึกษา ที่ได้รับ เมื่อสำเร็จตาม หลักสูตร	อายุแรกเข้า ตามเกณฑ์	รณภูมิ คน ไทย คน ต่าง ชาติ	เกณฑ์ รับ เข้า	รูปแบบของหลักสูตร	หมายเหตุ
โรงเรียนชุมชนพลทหารเรือ										
1	อนุสัญญา	หลักสูตรนักเรียนท่า โรงเรียนชุมชนพล ทหารเรือ (2 ปี)	ชื่อหลักสูตร ภาษาอังกฤษ	มัธยมศึกษา ตอนปลาย/ บวช. หรือเทียบเท่า	ประกาศนียบัตร หลักสูตรนักเรียนท่า โรงเรียนชุมชนพล ทหารเรือเทียบเท่า หลักสูตร ประกาศนียบัตร วิชาชีพชั้นสูง รับรอง โดยสำนักงาน คณะกรรมการการ อาชีวศึกษา	18-20 ปี	2 ปี	วิชาชีพ	สำเร็จตามหลักสูตรและ สามารถศึกษาต่อในระดับที่สูง ขึ้นได้	จบแล้ว สามารถ รับราชการ ในกองทัพ
2	สูงกว่า ม.6 แต่ไม่ถึง อนุสัญญา	หลักสูตรนักเรียนท่า โรงเรียนชุมชนพล ทหารเรือ (1 ปี)	ชื่อหลักสูตร ภาษาอังกฤษ	มัธยมศึกษา ตอนปลาย / บวช. หรือเทียบเท่า	ประกาศนียบัตร หลักสูตรนักเรียนท่า โรงเรียนชุมชนพล ทหารเรือ	18-20 ปี	1 ปี	วิชาชีพ	สำเร็จตามหลักสูตร และศึกษาต่อในหลักสูตร นักเรียนท่าชั้นปีที่ 2 ที่โรงเรียน ตามสาขาของพรस्कเกล้า (โรงเรียนการขนส่งทหารเรือ และโรงเรียนพลาริการ กรมพลาริการทหารเรือ)	จบแล้ว สามารถ รับราชการ ในกองทัพ
โรงเรียนสื่อสารและภาคโปลีสารสนเทศ										
1	มัธยมศึกษา ตอนปลาย	นักเรียนท่า พรस्कเกล้า เหล่าทหาร สัญญาณ	ชื่อหลักสูตร ภาษาอังกฤษ	สำเร็จการศึกษา ชั้นมัธยมศึกษาปีที่ 6 หรือเทียบเท่า	ประกาศนียบัตร หลักสูตรนักเรียนท่า พรस्कเกล้า เหล่าทหาร สัญญาณ	ไม่ระบุ	2 ปี	วิชาชีพ	สำเร็จตามหลักสูตร เพื่อเพิ่มทักษะวิชาชีพ	

วุฒิ ผู้	ระดับ การศึกษา	ชื่อหลักสูตร ภาษาไทย	ชื่อหลักสูตร ภาษาอังกฤษ	วุฒิการศึกษา ที่รับสมัคร	วุฒิการศึกษา ที่ได้รับ เมื่อสำเร็จ หลักสูตร	อายุแรกเข้า ตามเกณฑ์	ธงชัย คุณวุฒิ เกียรติคุณ	เกณฑ์ ประเภท	รูปแบบของหลักสูตร	หมายเหตุ
โรงเรียนการขนส่งทหารเรือ										
1	อนุสัญญา	นักเรียนจำ พรรษาวัน เสด็จทางชล	Military Transportations	มัธยมศึกษาปีที่ 6 หรือเทียบเท่า	ประกาศนียบัตร วิชาชีพชั้นสูง	18-20 ปี	2 ปี	วิชาชีพ	สำเร็จตามหลักสูตร และสามารถศึกษาต่อ ในระดับที่สูงขึ้นได้ ระดับ บวส. สาขาวิชาการบริหาร สาขาการขนส่งทางทหาร และเพื่อเพิ่มทักษะวิชาชีพ	
โรงเรียนพลารักษ์										
1	ประกาศนียบัตร วิชาชีพ	นักเรียนจำ พรรษาพิเศษ เสด็จทางพลารักษ์ ชั้นปีที่ 2		นักเรียนจำ พรรษาพิเศษ เสด็จทางพลารักษ์ ชั้นปีที่ 1	ประกาศนียบัตร นักเรียนจำ พรรษาพิเศษ เสด็จทางพลารักษ์ ประเภทวิชาการบริหาร สาขาการพลารักษ์ (เทียบเท่า บวส)	18-22 ปี	1 ปี	วิชาชีพ	สำเร็จตามหลักสูตร เพื่อปฏิบัติงานในองค์กรเท่านั้น และไม่สามารถเอาวุฒิการศึกษา ที่ได้รับไปเทียบโอนได้	
2	ประกาศนียบัตร	อาชีพเพื่อเลื่อน ฐานะชั้นพันเอก		นายทหารประทวน ชั้นพันเอก เสด็จทางพลารักษ์	ประกาศนียบัตร หลักสูตรอาชีพ เพื่อเลื่อนฐานะ ชั้นพันเอก	25-58 ปี	12 สิบดาว	วิชาชีพ	สำเร็จตามหลักสูตรเพื่อเพิ่ม ทักษะวิชาชีพ	
3	ประกาศนียบัตร	อาชีพเพื่อเลื่อน ฐานะชั้นพันเอก		นายทหารประทวน ชั้นพันเอก เสด็จทางพลารักษ์	ประกาศนียบัตร หลักสูตรอาชีพ เพื่อเลื่อนฐานะ ชั้นพันเอก	28-40 ปี	12 สิบดาว	วิชาชีพ	สำเร็จตามหลักสูตรเพื่อเพิ่ม ทักษะวิชาชีพ	

วุฒิ ผู้ ใช้	ระดับ การ ศึกษา	ชื่อหลักสูตร ภาษาไทย	ชื่อหลักสูตร ภาษาอังกฤษ	วุฒิการศึกษา ที่รับสมัคร	วุฒิการศึกษา ที่ได้รับ เมื่อสำเร็จตาม หลักสูตร	อายุแรกเข้า ตามเกณฑ์	รณภูมิ คน ไทย และ ต่างชาติ	เกณฑ์ รับ เข้า	รูปแบบ การเรียน	รูปแบบของหลักสูตร	หมายเหตุ
โรงเรียนพลารักษ์ (ต่อ)											
4	ประกาศนียบัตร การบริการ (พนักงานบริการ อาหารและเครื่องดื่ม)	การบริการ (พนักงานบริการ อาหารและเครื่องดื่ม)		พลหารปี 1 สาขาอาหารพลารักษ์	ประกาศนียบัตร การบริการ (พนักงานบริการ อาหารและเครื่องดื่ม)	21 ปี	12 สิบดาว	วิชาชีพ	สำเร็จตามหลักสูตร เพื่อเพิ่มทักษะวิชาชีพ และปฏิบัติงานในองค์กรเท่านั้น และไม่สามารถเอาวุฒิการศึกษา ที่ได้รับไปเทียบโอนได้		
5	ประกาศนียบัตร การสหโภชน (ผู้ประกอบการอาหารไทย)	การสหโภชน (ผู้ประกอบการอาหารไทย)		พลหารปี 1 สาขาอาหารพลารักษ์	ประกาศนียบัตร การสหโภชน (ผู้ประกอบการอาหารไทย)	21 ปี	12 สิบดาว	วิชาชีพ	สำเร็จตามหลักสูตร เพื่อเพิ่มทักษะวิชาชีพ และปฏิบัติงานในองค์กรเท่านั้น และไม่สามารถเอาวุฒิการศึกษา ที่ได้รับไปเทียบโอนได้		
6	ประกาศนียบัตร การบริการระยะสั้น	การบริการระยะสั้น		พลหารปี 1 สาขาอาหารพลารักษ์	ประกาศนียบัตร การสหโภชน (ผู้ประกอบการ อาหารไทย)	21 ปี	2 สิบดาว	วิชาชีพ	สำเร็จตามหลักสูตร เพื่อเพิ่มทักษะวิชาชีพ และปฏิบัติงานในองค์กรเท่านั้น และไม่สามารถเอาวุฒิการศึกษา ที่ได้รับไปเทียบโอนได้		
7	ประกาศนียบัตร นายทหารพลารักษ์ ชั้นนายเรือ	นายทหารพลารักษ์ ชั้นนายเรือ		นายทหาร สัญญาบัตรชั้น ยศเรือตรี - เรือโท	ประกาศนียบัตร หลักสูตรนายทหาร พลารักษ์ ชั้นนายเรือ กรม พลารักษ์ทหารเรือ	25-50 ปี	17 สิบดาว	วิชาชีพ	สำเร็จตามหลักสูตร เพื่อเพิ่มทักษะวิชาชีพ และปฏิบัติงานในองค์กรเท่านั้น และไม่สามารถเอาวุฒิการศึกษา ที่ได้รับไปเทียบโอนได้		
8	ประกาศนียบัตร พลบริการประจำ สำนักงานและช่าง ตัดผม	พลบริการประจำ สำนักงานและช่าง ตัดผม		พลหารปี 1 สาขาอาหารพลารักษ์		21 ปี	4 สิบดาว	วิชาชีพ	สำเร็จตามหลักสูตร เพื่อเพิ่มทักษะวิชาชีพ และปฏิบัติงานในองค์กรเท่านั้น และไม่สามารถเอาวุฒิการศึกษา ที่ได้รับไปเทียบโอนได้		

วุฒิ ผู้	ระดับ การศึกษา	ชื่อหลักสูตร ภาษาไทย	ชื่อหลักสูตร ภาษาอังกฤษ	วุฒิการศึกษา ที่รับสมัคร	วุฒิการศึกษา ที่ได้รับ เมื่อสำเร็จตาม หลักสูตร	อายุแรกเข้า ตามเกณฑ์	รณัญญะ กมลคณะครู และบุคลากร	เลขที่ รุ่น	รูปแบบของหลักสูตร	หมายเหตุ
โรงเรียนอัสสัมชัญ										
1	อนุปริญญา	บัณฑิต พัฒนศึกษา หลักสูตร ภาษาอังกฤษ อัสสัมชัญ วิทยาลัย นานาชาติ สาขา อัสสัมชัญ		มัธยมศึกษา ตอนปลาย หรือเทียบเท่า	ประกาศนียบัตร วิชาชีพชั้นสูง	18-23 ปี	2 ปี	วิชาชีพ	สำเร็จตามหลักสูตร และสามารถศึกษาต่อในระดับ ที่สูงขึ้นได้	
2	อนุปริญญา	บัณฑิต พัฒนศึกษา หลักสูตร ภาษาอังกฤษ อัสสัมชัญ วิทยาลัย นานาชาติ สาขา อัสสัมชัญ		มัธยมศึกษา ตอนปลาย หรือเทียบเท่า	ประกาศนียบัตร วิชาชีพชั้นสูง	18-25 ปี	2 ปี	วิชาชีพ	สำเร็จตามหลักสูตร และสามารถศึกษาต่อในระดับ ที่สูงขึ้นได้	
โรงเรียนเทพศิรินทร์										
1	อนุปริญญา	บัณฑิต พัฒนศึกษา หลักสูตร ภาษาอังกฤษ		มัธยมศึกษา ตอนปลาย หรือเทียบเท่า	ประกาศนียบัตร วิชาชีพชั้นสูง	18 ปี	2 ปี	วิชาชีพ	สำเร็จตามหลักสูตร เพื่อปฏิบัติงานในองค์กรทั้ง และไม่สามารถเอาวุฒิการศึกษา ที่ได้รับไปเทียบโอนได้	

วุฒิ ผู้	ระดับ การ ศึกษา	ชื่อหลักสูตร ภาษาไทย	ชื่อหลักสูตร ภาษาอังกฤษ	วุฒิการศึกษา ที่รับสมัคร	วุฒิการศึกษา ที่ได้รับ เมื่อสำเร็จตาม หลักสูตร	อายุแรกเข้า ตามเกณฑ์	รณัญญ กณเฑาะฏ เยเตภษ	เคณษร นษรภ	รณบณ ของหลกษ ตร	หนยแฑ
โรงเรียนช่างกรรมอุตสาหกรรมเรือ										
1	มัธยมศึกษา ตอนปลาย	ประกาศนียบัตร วิชาชีพ โรงเรียนช่างกรรมอู่ ทหารเรือ		มัธยมศึกษา ตอนต้น	ประกาศนียบัตร วิชาชีพ	15-18 ปี	3 ปี	วิชาชีพ	สำเร็จตามหลักสูตร และสามารถศึกษา ต่อในระดับที่สูงขึ้นได้ เช่น ระดับประกาศนียบัตร วิชาชีพชั้นสูง สาขา วิศวกรรมยานยนต์, ต่อเรือ, ไฟฟ้า	สำเร็จแล้ว ได้รับการบรรจุ เป็นพนักงานราชการ ของกองทัพเรือ
โรงเรียนเตรียมการทหารเรือ										
1	มัธยมศึกษา ตอนปลาย	ประกาศนียบัตร วิชาชีพ สาขาวิชา การดุริยางค์ ประเภท วิชาศิลปกรรม		มัธยมศึกษาปีที่ 3	ประกาศนียบัตร วิชาชีพ	15-18 ปี	3 ปี	วิชาชีพ	สำเร็จตามหลักสูตรและสามารถ ศึกษาต่อในระดับที่สูงขึ้นได้	สำเร็จแล้ว ได้รับการบรรจุ เป็นพนักงานราชการ ของกองทัพเรือ
โรงเรียนนาวิกเวชกิจ										
1	อนุสัญญา	ประกาศนียบัตร วิชาชีพชั้นสูง สาขาปฏิบัติการ ฉุกเฉินการแพทย์	Diploma of Science Program in Emergency Medical Operation	มัธยมศึกษา ตอนปลาย	ประกาศนียบัตร วิชาชีพชั้นสูง	16-22 ปี	2 ปี	วิชาชีพ	สำเร็จตามหลักสูตร และสามารถศึกษาต่อในระดับ ที่สูงขึ้นได้ เช่น ระดับปริญญาตรี สาขาปฏิบัติการฉุกเฉินการแพทย์	

วุฒิ ผู้	ระดับ การศึกษา	ชื่อหลักสูตร ภาษาไทย	ชื่อหลักสูตร ภาษาอังกฤษ	วุฒิการศึกษา ที่รับสมัคร	วุฒิการศึกษา ที่ได้รับ	อายุแรกเข้า ตามเกณฑ์	รณภูมิ และสัญชาติ	เกณฑ์ อื่นๆ	รูปแบบของหลักสูตร	หมายเหตุ
วิทยาลัยพยาบาลกองทัพเรือ										
1	ปริญญาตรี	หลักสูตรพยาบาล ศาสตรบัณฑิต หลักสูตรปรับปรุง พ.ศ. 2561	Bachelor of nursing Science Program Revised Curriculum B.E.2561	มัธยมศึกษา ตอนปลาย (วิทยาศาสตร์- คณิตศาสตร์)	พยาบาลศาสตรบัณฑิต (พ.บ.) Bachelor of Nursing Science (B.N.S.)"	17- 20 ปี	4 ปี	สามัญ	สำเร็จตามหลักสูตร และสามารถศึกษาต่อในระดับ ที่สูงขึ้นได้	
โรงเรียนเอกภพศาสตร์										
1	ประกาศนียบัตร	หลักสูตรอาชีพ เพื่อเลื่อนฐานะชั้น จ.อ.			ประกาศนียบัตร หลักสูตรอาชีพ เพื่อเลื่อนฐานะ ชั้น จ.อ.		8 สัปดาห์	วิชาชีพ	สำเร็จตามหลักสูตร เพื่อเพิ่มทักษะวิชาชีพและปฏิบัติ งานในองค์กรเท่านั้น และไม่สามารถเอาวุฒิการศึกษา ที่ได้รับไปเทียบโอนได้	
2	ประกาศนียบัตร	หลักสูตรอาชีพ เพื่อเลื่อนฐานะชั้น พ.จ.อ.			ประกาศนียบัตร หลักสูตรอาชีพ เพื่อเลื่อนฐานะ ชั้น พ.จ.อ.		9 สัปดาห์	วิชาชีพ	สำเร็จตามหลักสูตร เพื่อเพิ่มทักษะวิชาชีพและปฏิบัติ งานในองค์กรเท่านั้น และไม่สามารถเอาวุฒิการศึกษา ที่ได้รับไปเทียบโอนได้	
3	ประกาศนียบัตร	มาตรฐานนักสำรวจ อุทกศาสตร์ชั้นนาย ทหารสัญญาบัตร			ประกาศนียบัตร มาตรฐานนักสำรวจ อุทกศาสตร์ชั้นนาย ทหารสัญญาบัตร		12 สัปดาห์	วิชาชีพ	สำเร็จตามหลักสูตร เพื่อเพิ่มทักษะวิชาชีพและปฏิบัติ งานในองค์กรเท่านั้น และไม่สามารถเอาวุฒิการศึกษา ที่ได้รับไปเทียบโอนได้	

ตารางที่ 1 (ต่อ) หลักสูตรการศึกษาเฉพาะทางของกระทรวงกลาโหม

กองทัพอากาศ

ชื่อหลักสูตรภาษาไทย	ชื่อหลักสูตรภาษาอังกฤษ	วุฒิการศึกษาที่ได้รับสมัคร	วุฒิการศึกษาที่ได้รับตามหลักสูตร	อายุแรกเข้าตามเกณฑ์	ระยะเวลาเรียน	รูปแบบของหลักสูตร	หมายเหตุ	
โรงเรียนนายเรืออากาศนวมินทกษัตริย์ราช								
ระดับการศึกษา	ชื่อหลักสูตรภาษาไทย	ชื่อหลักสูตรภาษาอังกฤษ	วุฒิการศึกษาที่ได้รับสมัคร	วุฒิการศึกษาที่ได้รับตามหลักสูตร	อายุแรกเข้าตามเกณฑ์	ระยะเวลาเรียน	หมายเหตุ	
1	หลักสูตรวิศวกรรมศาสตรบัณฑิต สาขาวิชาวิศวกรรมอากาศยาน	Bachelor of Engineering in Aeronautical Engineering	มัธยมศึกษาปีที่ 6 (วิทยาศาสตร์-คณิตศาสตร์)	ปริญญาตรี	16 ปี	5 ปี	สำเร็จตามหลักสูตรและสามารถศึกษาต่อในระดับที่สูงขึ้นได้ เช่น ระดับปริญญาโท	รับราชการทหาร
2	หลักสูตรวิศวกรรมศาสตรบัณฑิต สาขาวิชาวิศวกรรมเครื่องกล	Bachelor of Engineering in Mechanical Engineering	มัธยมศึกษาปีที่ 6 (วิทยาศาสตร์-คณิตศาสตร์)	ปริญญาตรี	16 ปี	5 ปี	สำเร็จตามหลักสูตรและสามารถศึกษาต่อในระดับที่สูงขึ้นได้ เช่น ระดับปริญญาโท	รับราชการทหาร
3	หลักสูตรวิศวกรรมศาสตรบัณฑิต สาขาวิชาวิศวกรรมไฟฟ้า	Bachelor of Engineering in Electrical Engineering	มัธยมศึกษาปีที่ 6 (วิทยาศาสตร์-คณิตศาสตร์)	ปริญญาตรี	16 ปี	5 ปี	สำเร็จตามหลักสูตรและสามารถศึกษาต่อในระดับที่สูงขึ้นได้ เช่น ระดับปริญญาโท	รับราชการทหาร
4	หลักสูตรวิศวกรรมศาสตรบัณฑิต สาขาวิชาวิศวกรรมโยธา	Bachelor of Engineering in Civil Engineering	มัธยมศึกษาปีที่ 6 (วิทยาศาสตร์-คณิตศาสตร์)	ปริญญาตรี	16 ปี	5 ปี	สำเร็จตามหลักสูตรและสามารถศึกษาต่อในระดับที่สูงขึ้นได้ เช่น ระดับปริญญาโท	รับราชการทหาร
5	หลักสูตรวิศวกรรมศาสตรบัณฑิต สาขาวิชาวิศวกรรมอุตสาหกรรม	Bachelor of Engineering in Industrial Engineering	มัธยมศึกษาปีที่ 6 (วิทยาศาสตร์-คณิตศาสตร์)	ปริญญาตรี	16 ปี	5 ปี	สำเร็จตามหลักสูตรและสามารถศึกษาต่อในระดับที่สูงขึ้นได้ เช่น ระดับปริญญาโท	รับราชการทหาร

วุฒิ ผู้	ระดับ การศึกษา	ชื่อหลักสูตร ภาษาไทย	ชื่อหลักสูตร ภาษาอังกฤษ	วุฒิการศึกษา ที่รับสมัคร	วุฒิการศึกษา ที่ได้รับ หลักสูตร	อายุแรกเข้า ตามเกณฑ์	ระยะเวลา เรียน	รูปแบบของหลักสูตร	หมายเหตุ
โรงเรียนนายเรืออากาศเนวินกษัตริย์ราช (ต่อ)									
6	ปริญญาตรี	หลักสูตรวิทยาศาสตรบัณฑิต สาขาวิชาคอมพิวเตอร์	Bachelor of Science in Computer Science	มัธยมศึกษาปีที่ 6 (วิทยาศาสตร์-คณิตศาสตร์)	ปริญญาตรี	16 ปี	5 ปี 5 ปี	สำเร็จตามหลักสูตรและสามารถศึกษาต่อในระดับที่สูงขึ้นได้ เช่น ระดับปริญญาโท	รับราชการทหาร
7	ปริญญาตรี	หลักสูตรวิทยาศาสตรบัณฑิต สาขาวิชาวัสดุศาสตร์ทางการทหารและอากาศยาน	Bachelor of Science in Military and Aerospace Materials	มัธยมศึกษาปีที่ 6 (วิทยาศาสตร์-คณิตศาสตร์)	ปริญญาตรี	16 ปี		สำเร็จตามหลักสูตรและสามารถศึกษาต่อในระดับที่สูงขึ้นได้ เช่น ระดับปริญญาโท	รับราชการทหาร
โรงเรียนเจ้าอาภาภ									
1	อนุปริญญา	หลักสูตรโรงเรียนเจ้าอาภาภ พ.ศ. 2557		มัธยมศึกษาตอนปลาย หรือเทียบเท่า	ประกาศนียบัตรวิชาชีพชั้นสูง	18-20 ปี	2 ปี	<ul style="list-style-type: none"> สำเร็จตามหลักสูตรและสามารถศึกษาต่อในระดับที่สูงขึ้นได้ เพื่อเพิ่มทักษะวิชาชีพ 	
โรงเรียนเตรียมอุดมศึกษากาอากาศ									
1	มัธยมศึกษาตอนปลาย	ประกาศนียบัตรวิชาชีพ โรงเรียนเตรียมอุดมศึกษากาอากาศ		มัธยมศึกษาตอนต้น	ประกาศนียบัตรวิชาชีพ โรงเรียนเตรียมอุดมศึกษากาอากาศ	15-18 ปี	3 ปี	<ul style="list-style-type: none"> สำเร็จตามหลักสูตรและสามารถศึกษาต่อในระดับที่สูงขึ้นได้ เพื่อเพิ่มทักษะวิชาชีพ 	จบแล้วรับราชการในกองทัพบก

วุฒิ	ระดับการศึกษา	ชื่อหลักสูตรภาษาไทย	ชื่อหลักสูตรภาษาอังกฤษ	วุฒิการศึกษาที่ได้รับสมัคร	วุฒิการศึกษาที่ได้รับ	อายุแรกเข้าตามเกณฑ์	รณภูมิของคณะครู	เกณฑ์รับ	รูปแบบของหลักสูตร	หมายเหตุ
วิทยาลัยพยาบาลทหารอากาศ										
1	ปริญญาตรี	พยาบาลศาสตรบัณฑิต หลักสูตรปรับปรุง พ.ศ. 2555	Bachelor of Nursing Science	มัธยมศึกษาตอนปลาย (วิทยาศาสตร์-คณิตศาสตร์)	พยาบาลศาสตรบัณฑิต	17-22 ปี	4 ปี	สามัญ	สำเร็จตามหลักสูตรและสามารถศึกษาต่อในระดับที่สูงขึ้นได้ เช่น ระดับปริญญาโท หรือปริญญาโท สาขา พยาบาลศาสตร์และวิทยาศาสตร์สุขภาพที่เกี่ยวข้อง	จบแล้วทบทวนการทำงานในกองทัพภาค เป็นระยะเวลาตามสัญญาการรับทุนสำหรับการปฏิบัติงานได้ทั้งภาครัฐและเอกชน
2	ปริญญาตรี	พยาบาลศาสตรบัณฑิต หลักสูตรปรับปรุง พ.ศ. 2561	Bachelor of Nursing Science	มัธยมศึกษาตอนปลาย (วิทยาศาสตร์-คณิตศาสตร์)	พยาบาลศาสตรบัณฑิต	17-22 ปี	4 ปี	สามัญ	สำเร็จตามหลักสูตรและสามารถศึกษาต่อในระดับที่สูงขึ้นได้	เป็นพยาบาลวิชาชีพในกองทัพและสถานบริการสุขภาพทุกระดับ
3	ปริญญาตรี	การเทียบโอนรายวิชา หลักสูตรประกาศนียบัตรพยาบาลศาสตรระดับต้นเข้าศึกษาหลักสูตรพยาบาลศาสตรบัณฑิต หลักสูตรปรับปรุง พ.ศ. 2561	Bachelor of Nursing Science	จบหลักสูตรประกาศนียบัตรระดับต้นจากวิทยาลัยพยาบาลทหารอากาศ	พยาบาลศาสตรบัณฑิต		2 ปี	สามัญ	การเทียบโอนรายวิชาหลักสูตรประกาศนียบัตรพยาบาลศาสตรระดับต้น เป็นหลักสูตรพยาบาลศาสตรบัณฑิต หลักสูตรปรับปรุง พ.ศ. 2561	จบการศึกษาแล้วทำงานในกองทัพภาค

ตารางที่ 2 หลักสูตรการศึกษาเฉพาะทางของสำนักงานตำรวจแห่งชาติ สำหรับนายกรัชมณฑล

สำนักงานตำรวจแห่งชาติ

ระดับการศึกษา	ชื่อหลักสูตรภาษาไทย	ชื่อหลักสูตรภาษาอังกฤษ	วุฒิการศึกษาที่รับสมัคร	วุฒิการศึกษาที่ได้รับ	อายุแรกเข้าตามเกณฑ์	ระยะเวลาเรียน	รูปแบบของหลักสูตร	หมายเหตุ
กองบัญชาการศึกษา								
1	สูงกว่ามัธยมศึกษาตอนปลาย แต่ไม่ถึงอาชีวศึกษา	มัธยมศึกษาตำรวจ (นสต)	มัธยมศึกษาตอนปลาย หรือเทียบเท่า	ประกาศนียบัตรเพื่อแสดงว่าได้สำเร็จการศึกษาตามหลักสูตรมัธยมศึกษา	18 ปี	18 เดือน	วิชาชีพ	สำเร็จตามหลักสูตรเพื่อปฏิบัติงานในองค์กรปกครองส่วนท้องถิ่นและไม่สามารถเอาวุฒิการศึกษาที่ได้รับไปเทียบโอนได้
โรงเรียนนายร้อยตำรวจ								
1	ปริญญาตรี	รัฐประศาสนศาสตรบัณฑิต สาขาวิชาการตำรวจ	มัธยมศึกษาตอนปลาย (นักเรียนเตรียมทหาร)	รัฐประศาสนศาสตรบัณฑิต (การตำรวจ)	18 ปี	4 ปี	สามัญ	เป็นหลักสูตรระดับปริญญาตรี หลักสูตร 4 ปี ตามเกณฑ์มาตรฐานหลักสูตรอุดมศึกษาแห่งชาติ พ.ศ. 2552
2	ปริญญาตรี	นิติศาสตรบัณฑิต	รับจากนักเรียนนายร้อยตำรวจที่กำลังศึกษาอยู่ใน รร.มต.	นิติศาสตรบัณฑิต	18 ปี	4 ปี	สามัญ	สำเร็จตามหลักสูตรและสามารถศึกษาต่อในระดับที่สูงขึ้นได้
3	ปริญญาโท	วิทยาศาสตรมหาบัณฑิต สาขานิติวิทยาศาสตร์	ปริญญาตรี	วิทยาศาสตรมหาบัณฑิต (นิติวิทยาศาสตร์)	ไม่จำกัด	2 ปี	สามัญ	สำเร็จตามหลักสูตรและสามารถศึกษาต่อในระดับที่สูงขึ้นได้ ระดับปริญญาเอก

วุฒิ ผู้	ระดับ การศึกษา	ชื่อหลักสูตร ภาษาไทย	ชื่อหลักสูตร ภาษาอังกฤษ	วุฒิการศึกษา ที่รับสมัคร	วุฒิการศึกษา ที่ได้รับ เมื่อสำเร็จตาม หลักสูตร	อายุแรกเข้า ตามเกณฑ์	ระยะเวลา เรียน	รูปแบบของหลักสูตร	หมายเหตุ
โรงเรียนนายร้อยตำรวจ (ต่อ)									
4	ปริญญาโท	รัฐประศาสนศาสตร์ มหาบัณฑิต สาขาวิชาการจัดการ ความปลอดภัย	Master of Public Administration Program in Security Management M.P.A. (Security Management)	ปริญญาตรี	รัฐประศาสนศาสตร์ มหาบัณฑิต (การจัดการความ ปลอดภัย)	ไม่จำกัด	2 ปี	สามัญ	สำเร็จตามหลักสูตรและสามารถ ศึกษาต่อในระดับที่สูงขึ้นได้ ระดับปริญญาเอก
5	ปริญญาโท	ศิลปศาสตร์ มหาบัณฑิต สาขาวิชาอาชญา วิทยาและการบังคับใช้ กฎหมาย	Master of Arts Program in Criminology and Law Enforcement M.A. (Criminology and Law Enforcement)	ปริญญาตรี	ศิลปศาสตร์ มหาบัณฑิต (อาชญาวิทยาและการ บังคับใช้กฎหมาย)	ไม่จำกัด	2 ปี	สามัญ	สำเร็จตามหลักสูตรและสามารถ ศึกษาต่อในระดับที่สูงขึ้นได้ ระดับปริญญาเอก
วิทยาลัยพยาบาลตำรวจ									
1	ปริญญาตรี	พยาบาลศาสตร์ บัณฑิต	Bachelor of Nursing Science	มัธยมศึกษา ตอนปลาย (วิทยาศาสตร์- คณิตศาสตร์)	พยาบาลศาสตร์ บัณฑิต (พย.บ.)	16 ปี	4 ปี	สามัญ	สำเร็จตามหลักสูตรและสามารถ ศึกษาต่อในระดับที่สูงขึ้นได้ เช่น ระดับปริญญาโท สาขา พยาบาลศาสตร์และอื่นๆ
2	ประกาศนียบัตร	ประกาศนียบัตร ผู้ช่วยพยาบาล	Certificate for Practical Nurse	มัธยมศึกษา ตอนปลาย หรือเทียบเท่า	ประกาศนียบัตร ผู้ช่วยพยาบาล (ป. ผู้ช่วยพยาบาล)	16 ปี	1 ปี	วิชาชีพ	สามารถเทียบโอนหน่วยกิต เพื่อศึกษาต่อสาธารณสุข

ตารางที่ 3 หลักสูตรการศึกษาเฉพาะทางของกระทรวงมหาดไทย

การไฟฟ้าส่วนภูมิภาค

ชื่อ ระดับ การศึกษา	ชื่อหลักสูตร ภาษาไทย	ชื่อหลักสูตร ภาษาอังกฤษ	วุฒิการศึกษา ที่รับสมัคร	วุฒิการศึกษา ที่ได้รับ	อายุแรกเข้า ตามเกณฑ์	ระยะเวลา การศึกษานาน กี่ปี	เกณฑ์ รับเข้า	รูปแบบของหลักสูตร	หมายเหตุ	
โรงเรียนช่างการไฟฟ้าส่วนภูมิภาค										
1	มัธยมศึกษา ตอนปลาย	หลักสูตร 3 ปี โรงเรียนช่าง การไฟฟ้าส่วนภูมิภาค พ.ศ. 2545	3 year course for junior high school graduates	มัธยมศึกษา ตอนต้น	มัธยมศึกษา ตอนปลาย (วิทยาศาสตร์ - คณิตศาสตร์)	ไม่น้อยกว่า 15 ปีบรรพชน	3 ปี	สามัญ	สำเร็จตามหลักสูตรและสามารถ ศึกษาต่อในระดับที่สูงขึ้นได้ • สำเร็จตามหลักสูตร เพื่อเพิ่มทักษะวิชาชีพ • สำเร็จตามหลักสูตร เพื่อปฏิบัติงานในองค์กรเท่านั้น และสามารถศึกษาต่อในระดับ ที่สูงขึ้นโดยรับทุน 5 คน นอกนั้นศึกษาต่อได้ด้วยตนเอง	เมื่อสำเร็จการศึกษา 1) ได้รับการบรรจุ แต่งตั้งเป็นพนักงาน ช่างระดับ 2 การไฟฟ้า ส่วนภูมิภาค ได้ทุกศึกษา ต่อระดับปริญญาตรี วิศวกรรมศาสตร์ สาขาไฟฟ้ากำลัง จำนวน 5 คน 2) ได้รับการบรรจุ แต่งตั้งเป็นพวข. 2 (ออกไลน์) กองฝึกอบรม (ออกไลน์) กองช่าง สามารถศึกษาต่อด้วย ตนเอง ระดับที่สูงขึ้น และยอมรับวุฒิ ตาม ตำแหน่งงานใหม่ (เช่น นิติกร วิศวกร หัวหน้าแผนกผู้จัดการ การไฟฟ้าอำเภอ/ จังหวัด)

วุฒิ	ระดับการศึกษา	ชื่อหลักสูตรภาษาไทย	ชื่อหลักสูตรภาษาอังกฤษ	วุฒิการศึกษาที่ได้รับสมัคร	วุฒิการศึกษาเมื่อสำเร็จตามหลักสูตร	อายุแรกเข้าตามเกณฑ์	รณชัญญ์กฎบัตร	เกณฑ์รับ	รูปแบบของหลักสูตร	หมายเหตุ
โรงเรียนช่างการไฟฟ้าส่วนภูมิภาค (ตอ)										
2	ประกาศนียบัตร	หลักสูตรช่างเฉพาะทาง โรงเรียนช่างการไฟฟ้าส่วนภูมิภาค	Specialized courses	ปวส. (สาขาไฟฟ้าหรือสาขาไฟฟ้ากำลัง)	ประกาศนียบัตรหลักสูตรช่างเฉพาะทางโรงเรียนช่างการไฟฟ้าส่วนภูมิภาค	ไม่น้อยกว่า 20 ปีบริบูรณ์	1 ปี	วิชาชีพ	สำเร็จการศึกษาตามหลักสูตรเพื่อปฏิบัติงานในองค์กรเท่านั้น และสามารถศึกษาต่อในระดับที่สูงขึ้น โดยศึกษาต่อได้ด้วยตนเอง	เมื่อสำเร็จการศึกษา 1) ได้รับการบรรจุแต่งตั้งเป็นพนักงานช่างระดับ 3 และขอปรับวุฒิตามตำแหน่งงานใหม่ (เช่น เป็นวิศวกร, หัวหน้าไฟฟ้าอำเภอ/จังหวัด

ตารางที่ 4 หลักสูตรการศึกษาเฉพาะทางของกระทรวงคมนาคม

กรมเจ้าท่า

วุฒิ	ระดับการศึกษา	ชื่อหลักสูตรภาษาไทย	ชื่อหลักสูตรภาษาอังกฤษ	วุฒิการศึกษาที่ได้รับสมัคร	วุฒิการศึกษาเมื่อสำเร็จตามหลักสูตร	อายุแรกเข้าตามเกณฑ์	รณชัญญ์กฎบัตร	เกณฑ์รับ	รูปแบบของหลักสูตร	หมายเหตุ
ศูนย์ฝึกพวณัษย์นาวิ										
1	ปริญญาตรี	วิทยาศาสตร์บัณฑิต สาขาวิชาการเดินเรือ	Bachelor of Science Program in Nautical Science : B.Sc.	มัธยมศึกษาตอนปลาย (วิทยาศาสตร์-คณิตศาสตร์)	วิทยาศาสตร์บัณฑิต สาขาวิชาการเดินเรือ	18 ปี	5 ปี	สามัญ	สำเร็จตามหลักสูตรและสามารถศึกษาต่อในระดับที่สูงขึ้นได้ เช่น ระดับปริญญาโท สาขาการศึกษา สอดคล้องตามคุณสมบัติรับเข้า	

วุฒิ	ระดับการศึกษา	ชื่อหลักสูตรภาษาไทย	ชื่อหลักสูตรภาษาอังกฤษ	วุฒิการศึกษาที่ได้รับสมัคร	วุฒิการศึกษาที่ได้รับหลักสูตร	อายุแรกเข้าตามเกณฑ์	รณชัญญะประเภท	เลขชั้นเรียนประเภท	รูปแบบของหลักสูตร	หมายเหตุ
ศูนย์ฝึกพาณิชย์นาวี (ต่อ)										
2	ปริญญาตรี	วิศวกรรมศาสตรบัณฑิต สาขาวิศวกรรมเครื่องกลเรือ	Bachelor of Engineering Program in Marine Engineering : B.Eng.	มัธยมศึกษาตอนปลาย (วิทยาศาสตร์-คณิตศาสตร์)	วิศวกรรมศาสตรบัณฑิต สาขาวิศวกรรมเครื่องกลเรือ	18 ปี	5 ปี	สามัญ	สำเร็จตามหลักสูตรและสามารถศึกษาต่อในระดับที่สูงขึ้นได้ เช่น ระดับปริญญาโท สาขาทุกสาขาที่สอดคล้องตามคุณสมบัติรับเข้า	

ตารางที่ 4 (ต่อ) หลักสูตรการศึกษาเฉพาะทางของกระทรวงคมนาคม

การรถไฟแห่งประเทศไทย

วุฒิ	ระดับการศึกษา	ชื่อหลักสูตรภาษาไทย	ชื่อหลักสูตรภาษาอังกฤษ	วุฒิการศึกษาที่ได้รับสมัคร	วุฒิการศึกษาที่ได้รับหลักสูตร	อายุแรกเข้าตามเกณฑ์	รณชัญญะประเภท	เลขชั้นเรียนประเภท	รูปแบบของหลักสูตร	หมายเหตุ
โรงเรียนวิศวกรรมรถไฟ										
1	อนุปริญญา	สาขาวิชาช่างเครื่องกล		ประกาศนียบัตรวิชาชีพ (วชช.)	ประกาศนียบัตรวิชาชีพชั้นสูง (วสช.)	18-25 ปี	2 ปี ฝึกประสบการณ์วิชาชีพทักษะวิชาชีพ 320 ชั่วโมง	วิชาชีพ	สำเร็จตามหลักสูตร และสามารถศึกษาต่อในระดับที่สูงขึ้นได้ เช่น ระดับปริญญาตรี	

วิทยาลัย	ระดับการศึกษา	ชื่อหลักสูตรภาษาไทย	ชื่อหลักสูตรภาษาอังกฤษ	วุฒิการศึกษาที่ได้รับสมัคร	วุฒิการศึกษาที่ได้รับหลักสูตร	อายุแรกเข้าตามเกณฑ์	ธงชัยคุณูปเกียรติคุณ	เกณฑ์รับ	รูปแบบของหลักสูตร	หมายเหตุ
โรงเรียนวิศวกรรมรถไฟ (ต่อ)										
2	อนุปริญญา	สาขาวิชาช่างอาณัติสัญญาณและโทรคมนาคม		ประกาศนียบัตรวิชาชีพ (ปวช.)	ประกาศนียบัตรวิชาชีพชั้นสูง (ปวส.)	18-25 ปี	2 ปี ฝึกประสบการณ์ทักษะวิชาชีพ 320 ชั่วโมง	วิชาชีพ	สำเร็จตามหลักสูตรและสามารถศึกษาต่อในระดับที่สูงขึ้นได้ เช่น ระดับ ปริญญาตรี	
3	อนุปริญญา	สาขาวิชาช่างโยธา		ประกาศนียบัตรวิชาชีพ สาขาช่างไฟฟ้าและอิเล็กทรอนิกส์	ประกาศนียบัตรวิชาชีพชั้นสูง (ปวส.)	18-25 ปี	2 ปี ฝึกประสบการณ์ทักษะวิชาชีพ 320 ชั่วโมง		สำเร็จตามหลักสูตรและสามารถศึกษาต่อในระดับที่สูงขึ้นได้ เช่น ระดับ ปริญญาตรี	
4	อนุปริญญา	สาขาวิชา การจัดการเดินรถ		ประกาศนียบัตรวิชาชีพ (ปวช.)	ประกาศนียบัตรวิชาชีพชั้นสูง (ปวส.)	18-25 ปี	2 ปี ฝึกประสบการณ์ทักษะวิชาชีพ 320 ชั่วโมง		สำเร็จตามหลักสูตรและสามารถศึกษาต่อในระดับที่สูงขึ้นได้ เช่น ระดับ ปริญญาตรี	

ตารางที่ 4 (ต่อ) หลักสูตรการศึกษาเฉพาะทางของกระทรวงคมนาคม

สถาบันการบินพลเรือน

ระดับการศึกษา	ชื่อหลักสูตรภาษาไทย	ชื่อหลักสูตรภาษาอังกฤษ	วุฒิการศึกษาที่ได้รับสมัคร	วุฒิการศึกษาที่ได้รับหลักสูตร	อายุแรกเข้าตามเกณฑ์	ระยะเวลาเรียน	รูปแบบหลักสูตร	รูปแบบของหลักสูตร	หมายเหตุ
สถาบันการบินพลเรือน									
1	ปริญญาโท การจัดการมหาบัณฑิต (การจัดการการบิน)	Master of Management (Aviation Management)	ปริญญาตรีทุกสาขา	การจัดการมหาบัณฑิต (การจัดการการบิน)	ไม่กำหนด	2-5 ปี	สามัญ	สำเร็จตามหลักสูตรและสามารถศึกษาต่อในระดับที่สูงขึ้นได้	
2	ปริญญาตรี เทคโนโลยีการบิน (การจัดการการบิน) 1. AVM (ปี 1,2) 2. ATM 3. ACM 4. APM (ปี 3 เป็นต้นไป)	Bachelor of Technology (Aviation Management)	มัธยมศึกษาตอนปลาย	เทคโนโลยีบัณฑิต (การจัดการการบิน)	ไม่กำหนด	4-8 ปี	สามัญ	สำเร็จตามหลักสูตรและสามารถศึกษาต่อในระดับที่สูงขึ้นได้ เช่น ระดับ ปริญญาโท หลักสูตรการจัดการมหาบัณฑิต สาขาการจัดการการบิน	
3	ปริญญาตรี เทคโนโลยีการบิน บัณฑิต (ต่อเนื่อง) 1. ACMc 2. APMc	Bachelor of Technology (Aviation Management) (Continuing)	บวศ., อนุปริญญา หรือเทียบเท่า	เทคโนโลยีบัณฑิต (การจัดการการบิน)	ไม่กำหนด	2-4 ปี	สามัญ	สำเร็จตามหลักสูตรและสามารถศึกษาต่อในระดับที่สูงขึ้นได้ เช่น ระดับ ปริญญาโท หลักสูตรการจัดการมหาบัณฑิต สาขาการจัดการการบิน	

วุฒิ ผู้ ใช้	ระดับ การ ศึกษา	ชื่อหลักสูตร ภาษาไทย	ชื่อหลักสูตร ภาษาอังกฤษ	วุฒิการศึกษา ที่รับสมัคร	วุฒิการศึกษา ที่ได้รับ เมื่อสำเร็จตาม หลักสูตร	อายุแรกเข้า ตามเกณฑ์	ธงชัย คุณ คุณ คุณ คุณ	เกณฑ์ ประเภท	รูปแบบของหลักสูตร	หมายเหตุ
สถาบันการบินพลเรือน (ตอ)										
4	ปริญญาตรี	การจัดการ เทคโนโลยีการบิน 1. BM (ปี 1,2) 2. ATM 3. ACM (ปี 3 เป็นต้นไป) 4. APM (ปี 3 เป็นต้นไป)	Bachelor of Management (Aviation Technology Management)	มัธยมศึกษา ตอนปลาย	การจัดการบัณฑิต (การจัดการ เทคโนโลยีการบิน)	ไม่กำหนด	4-8 ปี	สามัญ	สำเร็จตามหลักสูตรและสามารถ ศึกษาต่อในระดับที่สูงขึ้นได้ เช่น ระดับปริญญาโท หลักสูตร จัดการบริหารบัณฑิต สาขาการจัดการการบิน	
5	ปริญญาตรี	วิศวกรรมศาสตร บัณฑิต (วิศวกรรม อิเล็กทรอนิกส์การบิน) (AVE)	Bachelor of Engineering (Avionics Engineering)	มัธยมศึกษา ตอนปลาย	วิศวกรรมศาสตร บัณฑิต (วิศวกรรม อิเล็กทรอนิกส์การบิน)	ไม่กำหนด	4-8 ปี	สามัญ	สำเร็จตามหลักสูตรและสามารถ ศึกษาต่อในระดับที่สูงขึ้นได้ เช่น ระดับ ปริญญาโท หลักสูตร การจัดการบริหารบัณฑิต สาขาการจัดการการบิน	
6	ปริญญาตรี	วิศวกรรมศาสตร บัณฑิต (วิศวกรรม อิเล็กทรอนิกส์การบิน) (AET)	Bachelor of Engineering (Avionics Engineering)	บอศ., อนุปริญญา สาขาไฟฟ้ากำลัง, อิเล็กทรอนิกส์การบิน หรือจบจากสถาบัน การบินพลเรือน หลักสูตร CM/AI/AT- AE/AT-AI	วิศวกรรมศาสตร บัณฑิต (วิศวกรรม อิเล็กทรอนิกส์การบิน)	ไม่กำหนด	3-6 ปี	สามัญ	สำเร็จตามหลักสูตรและสามารถ ศึกษาต่อในระดับที่สูงขึ้นได้ เช่น ระดับ ปริญญาโท หลักสูตร การจัดการบริหารบัณฑิต สาขาการจัดการการบิน	

วุฒิ	ระดับการศึกษา	ชื่อหลักสูตรภาษาไทย	ชื่อหลักสูตรภาษาอังกฤษ	วุฒิการศึกษาที่รับสมัคร	วุฒิการศึกษาเมื่อสำเร็จตามหลักสูตร	อายุแรกเข้าตามเกณฑ์	สมรรถนะเฉพาะ	เกณฑ์รับ	รูปแบบของหลักสูตร	หมายเหตุ
สถาบันการบินพลเรือน (ตอ)										
7	อนุปริญญา	อนุปริญญา สาขาวิชาช่างเครื่องยนต์ วิชาเอก เครื่องยนต์ แก๊สเทอร์ไบน์	Aircraft Maintenance Engineer License	มัธยมศึกษาตอนปลาย หรือ ปวช. สาขาช่างยนต์ ช่างกลโรงงาน เครื่องกลไฟฟ้ากำลัง หรือสาขาที่เกี่ยวข้อง	ประกาศนียบัตรหลักสูตรอนุปริญญา สาขาวิชาช่างเครื่องยนต์ วิชาเอก เครื่องยนต์แก๊ส	ไม่กำหนด	2-4 ปี	วิชาชีพ	สำเร็จตามหลักสูตรและสามารถศึกษาต่อในระดับที่สูงขึ้นได้ เช่น ระดับปริญญาตรี หลักสูตรเทคโนโลยีการบินบัณฑิต สาขาวิชาการจัดการการบิน (ต่อเนื่อง)	
8	อนุปริญญา	อนุปริญญา สาขาวิชาเทคโนโลยีอากาศยาน"	Diploma in Aircraft Technology	มัธยมศึกษาตอนปลาย (วิทยาศาสตร์-คณิตศาสตร์) ปวช. สาขาไฟฟ้ากำลัง อิเล็กทรอนิกส์ หรือสาขาที่เกี่ยวข้อง	ประกาศนียบัตรหลักสูตรอนุปริญญา สาขาวิชาเทคโนโลยีอากาศยาน	ไม่กำหนด	2-4 ปี	วิชาชีพ	สำเร็จตามหลักสูตรและสามารถศึกษาต่อในระดับที่สูงขึ้นได้ เช่น ระดับปริญญาตรี หลักสูตรเทคโนโลยีการบินบัณฑิต หรือ หลักสูตรวิศวกรรมศาสตรบัณฑิต	

ตารางที่ 5 หลักสูตรการศึกษาเฉพาะทางของกระทรวงการคลังเพื่อเศรษฐกิจและสังคม

กรมอุตุนิยมวิทยา

วุฒิ	ระดับการศึกษา	ชื่อหลักสูตรภาษาไทย	ชื่อหลักสูตรภาษาอังกฤษ	วุฒิการศึกษาที่ได้รับสมัคร	วุฒิการศึกษาที่ได้รับหลักสูตร	อายุแรกเข้าตามเกณฑ์	รณชัญญะเกณฑ์	เลขุสรุบนะระ	รูปแบบของหลักสูตร	หมายเหตุ
สถาบันอุตุนิยมวิทยา										
1	ประกาศนียบัตรวิชาชีพ	ประกาศนียบัตรวิชาอุตุนิยมวิทยา	Certificate in Meteorology Course	มัธยมศึกษาตอนปลาย (วิทยาศาสตร์-คณิตศาสตร์)	ประกาศนียบัตรวิชาอุตุนิยมวิทยา	17-22 ปี	1 ปี	วิชาชีพ	สำเร็จตามหลักสูตรเพื่อปฏิบัติงานในองค์กรเท่านั้นและไม่สามารถเอาวุฒิการศึกษาที่ได้รับไปเทียบโอนได้	

บริษัท ไปรษณีย์ไทย จำกัด

วุฒิ	ระดับการศึกษา	ชื่อหลักสูตรภาษาไทย	ชื่อหลักสูตรภาษาอังกฤษ	วุฒิการศึกษาที่ได้รับสมัคร	วุฒิการศึกษาที่ได้รับหลักสูตร	อายุแรกเข้าตามเกณฑ์	รณชัญญะเกณฑ์	เลขุสรุบนะระ	รูปแบบของหลักสูตร	หมายเหตุ
โรงเรียนการไปรษณีย์										
1	หลังมัธยมศึกษา	หลักสูตรโรงเรียนการไปรษณีย์	Postal School Regular Program	มัธยมศึกษาตอนปลาย กศน. ปวช. (พาณิชย์กรรม) หรือเทียบเท่า	ประกาศนียบัตรโรงเรียนการไปรษณีย์	18-25 ปี	1 ปี	วิชาชีพ	สำเร็จตามหลักสูตรเพื่อปฏิบัติงานในองค์กรเท่านั้นและไม่สามารถเอาวุฒิการศึกษาที่ได้รับไปเทียบโอนได้	จบแล้วบรรจุเข้าปฏิบัติงานที่บริษัท ไปรษณีย์ไทย ระดับ 2 (หมายเหตุ ปัจจุบันชะลอการเปิดรับ)

ชื่อ	ระดับการศึกษา	ชื่อหลักสูตรภาษาไทย	ชื่อหลักสูตรภาษาอังกฤษ	วุฒิการศึกษาที่ได้รับสมัคร	วุฒิการศึกษาที่ได้รับหลักสูตร	อายุแรกเข้าตามเกณฑ์	ระยะเวลาเรียน	เงื่อนไขอื่นๆ	หมายเหตุ
โรงเรียนการไปรษณีย์ (ต่อ)									
2	หลังมัธยมศึกษาตอนต้น	หลักสูตรโรงเรียนการไปรษณีย์ (ภาคสมทบ)	Correspondence Program	มัธยมศึกษาตอนต้นขึ้นไป	ประกาศนียบัตรโรงเรียนการไปรษณีย์	พนักงาน/ลูกจ้างที่อายุงาน 2 ปีขึ้นไป	1 ปี	วิชาชีพ	สำเร็จตามหลักสูตรเพื่อปฏิบัติงานในองค์กรเท่านั้นและไม่สามารถเอาวุฒิการศึกษาที่ได้รับไปเทียบโอนได้ โรงเรียนการไปรษณีย์

ตารางที่ 6 หลักสูตรการศึกษาเฉพาะทางของกระทรวงสาธารณสุข

สำนักงานปลัดกระทรวงสาธารณสุข

ชื่อ	ระดับการศึกษา	ชื่อหลักสูตรภาษาไทย	ชื่อหลักสูตรภาษาอังกฤษ	วุฒิการศึกษาที่ได้รับสมัคร	วุฒิการศึกษาที่ได้รับหลักสูตร	อายุแรกเข้าตามเกณฑ์	ระยะเวลาเรียน	เงื่อนไขอื่นๆ	หมายเหตุ
สถาบันพระบรมราชชนก									
1	ปริญญาตรี	การแพทย์แผนไทยบัณฑิต สาขาวิชา การแพทย์แผนไทย	Bachelor of Thai Traditional Medicine Program in Traditional Medicine	มัธยมศึกษาตอนปลาย (วิทยาศาสตร์-คณิตศาสตร์)	ปริญญาตรี	16 ปี และไม่เกิน 35 ปี บริบูรณ์	4 ปี	วิชาชีพ	สำเร็จตามหลักสูตรและสามารถศึกษาต่อในระดับที่สูงขึ้นได้ เช่น ระดับปริญญาโท ปริญญาเอก สาขาการพยาบาล หรือสาขาที่เกี่ยวข้อง • ปฏิบัติงานทางด้าน การแพทย์แผนไทย • เป็นอาจารย์แพทย์แผนไทย • งานด้านอื่นๆที่เกี่ยวข้องกับแพทย์แผนไทย

วุฒิ ผู้	ระดับ การ ศึกษา	ชื่อหลักสูตร ภาษาไทย	ชื่อหลักสูตร ภาษาอังกฤษ	วุฒิการศึกษา ที่รับสมัคร	วุฒิการศึกษา ที่ได้รับ เมื่อสำเร็จตาม หลักสูตร	อายุแรกเข้า ตามเกณฑ์	รณัญญ กนเณษญญ เยเตะภะ	เคณษญ นเระภ	รูปแบบของหลักสูตร	หมายเหตุ
สถาบันพระบรมราชชนก (ต่อ)										
2	ปริญญาตรี	สาธารณสุขศาสตร บัณฑิต สาขา วิชาทันตสาธารณสุข	Bachelor of Public Health Program in Dental Public Health	มัธยมศึกษา ตอนปลาย (วิทยาศาสตร์- คณิตศาสตร์)	ปริญญาตรี	อายุไม่ต่ำกว่า 16 ปี และไม่เกิน 35 ปีบริบูรณ์	4 ปี	สามัญ	สำเร็จตามหลักสูตรและสามารถ ศึกษาต่อในระดับที่สูงขึ้นได้ เช่น ระดับปริญญาโท ปริญญาเอก สาขาสาธารณสุข หรือสาขาอื่น ที่เกี่ยวข้อง • ปฏิบัติงานทางด้านทันต สาธารณสุข • เป็นอาจารย์ทันตสาธารณสุข • งานด้านอื่นที่เกี่ยวข้องกับงาน ทันตสาธารณสุข	
3	ปริญญาตรี	สาธารณสุขศาสตร บัณฑิต สาขา วิชาสาธารณสุขชุมชน	Bachelor of Public Health Program in Community Public Health	มัธยมศึกษา ตอนปลาย (วิทยาศาสตร์- คณิตศาสตร์)	ปริญญาตรี	อายุไม่ต่ำกว่า 16 ปี และไม่เกิน 35 ปีบริบูรณ์	4 ปี	สามัญ	สำเร็จตามหลักสูตรและสามารถ ศึกษาต่อในระดับที่สูงขึ้นได้ เช่น ระดับปริญญาโท สาขาการ สาธารณสุข หรือสาขาอื่นที่ เกี่ยวข้อง • ปฏิบัติงานทางการ สาธารณสุขศาสตร์ • เป็นอาจารย์สาธารณสุขชุมชน • งานด้านอื่นที่เกี่ยวข้องกับ สาธารณสุข	
4	ปริญญาตรี	สาธารณสุขศาสตร บัณฑิตสาขา วิชาเวชระเบียน	Bachelor of Science Program in Medical Record	มัธยมศึกษา ตอนปลาย (วิทยาศาสตร์- คณิตศาสตร์)	ปริญญาตรี	อายุไม่ต่ำกว่า 16 ปี และไม่เกิน 35 ปีบริบูรณ์	4 ปี	วิชาชีพ	สำเร็จตามหลักสูตรและสามารถ ศึกษาต่อในระดับที่สูงขึ้นได้ เช่น ระดับปริญญาโท สาขาเวชระเบียน หรือสาขาอื่นที่เกี่ยวข้อง • ปฏิบัติงานทางด้านเวชระเบียน • เป็นอาจารย์เวชระเบียน • งานด้านอื่นที่เกี่ยวข้องกับเวช ระเบียน*	

วุฒิ ผู้	ระดับ การศึกษา	ชื่อหลักสูตร ภาษาไทย	ชื่อหลักสูตร ภาษาอังกฤษ	วุฒิการศึกษา ที่รับสมัคร	วุฒิการศึกษา ที่ได้รับ	เมื่อสำเร็จตาม หลักสูตร	อายุแรกเข้า ตามเกณฑ์	ระยะเวลา เรียน	รูปแบบของหลักสูตร	หมายเหตุ
สถาบันพระบรมราชชนก (ต่อ)										
5	ปริญญาตรี	สาธารณสุขศาสตรบัณฑิต สาขา วิทยาการสรีรศาสตร์	Bachelor of Science Program in Radiological Technology	มัธยมศึกษา ตอนปลาย (วิทยาศาสตร์- คณิตศาสตร์)	ปริญญาตรี	อายุไม่ต่ำกว่า 16 ปี และไม่เกิน 35 ปีบริบูรณ์	5 ปี	วิชาชีพ	สำเร็จตามหลักสูตรและสามารถ ศึกษาต่อในระดับที่สูงขึ้นได้ เช่น ระดับบัณฑิตศึกษา สาขา M.Sc Medical Technology, Mahidol University, Khonkaen University • M.Sc Medical Physics, Ramathibodi Hospital, Chaiing Mai University, Naresuan University • Biomedical Engineering • Radio biology • Biophysics • Nuclear Technology/ Nuclear Engineering • Computer Science • Basic Science and Applied Science	
6	อนุปริญญา	ประกาศนียบัตร วิชาชีพชั้นสูง สาขาปฏิบัติการ ฉุกเฉินการแพทย์	Diploma of Science Program in Emergency Medical Operation	มัธยมศึกษา ตอนปลาย (วิทยาศาสตร์- คณิตศาสตร์)	ประกาศนียบัตร วิชาชีพชั้นสูง	อายุไม่ต่ำกว่า 16 ปี และไม่เกิน 35 ปีบริบูรณ์	2 ปี	สามัญ	สำเร็จตามหลักสูตรและสามารถศึกษา ต่อในระดับที่สูงขึ้นได้ เช่น ระดับ ปริญญาตรี วิทยาศาสตร์ สาขาปฏิบัติ การฉุกเฉินการแพทย์ หรือสาขา อื่นที่เกี่ยวข้อง • ปฏิบัติงานทางด้านฉุกเฉินการแพทย์ เจ้าหน้าที่ฉุกเฉินการแพทย์	
7	อนุปริญญา	ประกาศนียบัตร วิชาชีพชั้นสูง สาขาวิชาเทคนิค เภสัชกรรม	Diploma Programme in Pharmacy Technique	มัธยมศึกษา ตอนปลาย (วิทยาศาสตร์- คณิตศาสตร์)	ประกาศนียบัตร วิชาชีพชั้นสูง	อายุไม่ต่ำกว่า 16 ปี และไม่เกิน 35 ปีบริบูรณ์	2 ปี	สามัญ	สำเร็จตามหลักสูตรและสามารถศึกษา ต่อในระดับที่สูงขึ้นได้ เช่น ระดับ ปริญญาตรี วิทยาศาสตรบัณฑิต สาธารณสุข หรือสาขาอื่นที่เกี่ยวข้อง	

วุฒิ	ระดับการศึกษา	ชื่อหลักสูตรภาษาไทย	ชื่อหลักสูตรภาษาอังกฤษ	วุฒิการศึกษาที่รับสมัคร	วุฒิการศึกษาที่ได้รับ	อายุแรกเข้าตามเกณฑ์	รณัญญุทแบบเฉพาะ	เกณฑ์รับ	รูปแบบของหลักสูตร	หมายเหตุ
สถาบันพระบรมราชชนก (ต่อ)										
8	อนุปริญญา	ประกาศนียบัตรวิชาชีพชั้นสูง สาขาเวชระเบียน	Diploma of Medical Record	มัธยมศึกษาตอนปลาย (วิทยาศาสตร์-คณิตศาสตร์)	ประกาศนียบัตรวิชาชีพชั้นสูง	อายุไม่ต่ำกว่า 16 ปี และไม่เกิน 35 ปีบริบูรณ์	2 ปี	วิชาชีพ	สำเร็จตามหลักสูตรและสามารถศึกษาต่อในระดับที่สูงขึ้นได้ เช่น ระดับปริญญาตรี ปริญญาโท สาขาเวชระเบียน หรือสาขาอื่นที่เกี่ยวข้อง <ul style="list-style-type: none"> • ปฏิบัติงานทางด้านเวชระเบียน • เป็นอาจารย์เวชระเบียน • งานด้านอื่นที่เกี่ยวข้องกับเวชระเบียน 	
9	อนุปริญญา	ประกาศนียบัตรวิชาชีพชั้นสูง สาขาวิชา โสตทัศนศึกษาทางการแพทย์	Diploma of Medical Audio - Visual Education Programme	มัธยมศึกษาตอนปลาย (วิทยาศาสตร์-คณิตศาสตร์)	ประกาศนียบัตรวิชาชีพชั้นสูง	อายุไม่ต่ำกว่า 16 ปี และไม่เกิน 35 ปีบริบูรณ์	2 ปี	วิชาชีพ	สำเร็จตามหลักสูตรและสามารถศึกษาต่อในระดับที่สูงขึ้นได้ เช่น ระดับปริญญาตรี ปริญญาโท สาขาโสตทัศนศึกษา หรือสาขาอื่นที่เกี่ยวข้อง <ul style="list-style-type: none"> • ปฏิบัติงานทางด้านโสตทัศนศึกษา • เป็นอาจารย์โสตทัศนศึกษา • งานด้านอื่นที่เกี่ยวข้องกับโสตทัศนศึกษา 	

วุฒิ ผู้ ใช้	ระดับ การ ศึกษา	ชื่อหลักสูตร ภาษาไทย	ชื่อหลักสูตร ภาษาอังกฤษ	วุฒิการศึกษา ที่รับสมัคร	วุฒิการศึกษา ที่ได้รับ เมื่อสำเร็จ หลักสูตร	อายุแรกเข้า ตามเกณฑ์	ระยะเวลา การ เรียน	รูปแบบของหลักสูตร	หมายเหตุ
สำนักงานบริหารโครงการร่วมผลิตแพทย์เพิ่มเพื่อชาวชนบท									
1	ปริญญาตรี	แพทยศาสตรบัณฑิต	Doctor of Medicine Program	มัธยมศึกษา ตอนปลาย	แพทยศาสตรบัณฑิต	ไม่เกิน 25 ปี	6 ปี	สามัญ สำเร็จตามหลักสูตรและสามารถ ศึกษาต่อในระดับที่สูงขึ้นได้ ระดับปริญญาโท ปริญญาเอก สาขาต่างๆ ของแพทยปริชา ษา และสาขาต่อยอดปริญญา เอก ไม่สามารถขอวุฒิการ ศึกษาไปเทียบโอนได้	จบแล้วทำงานได้โดย กลุ่มแพทย์เพื่อ ชุมชน(Community Treak)
2	ปริญญาตรี	แพทยศาสตรบัณฑิต	Doctor of Medicine Program	มัธยมศึกษา ตอนปลาย	แพทยศาสตรบัณฑิต	ไม่เกิน 25 ปี	6 ปี	สามัญ สำเร็จตามหลักสูตรและ สามารถศึกษาต่อในระดับที่ สูงขึ้นได้ ระดับปริญญาโท ปริญญาเอก สาขาต่างๆ ของ แพทยปริชาษา และสาขา ต่อยอดปริญญาเอก	จบแล้วทำงานได้โดย กลุ่มลดความเหลื่อมล้ำ (Inclusive Track)
3	ปริญญาตรี	แพทยศาสตรบัณฑิต	Doctor of Medicine Program	มัธยมศึกษา ตอนปลาย	แพทยศาสตรบัณฑิต	ไม่เกิน 30 ปี	6 ปี	สามัญ สำเร็จตามหลักสูตรและ สามารถศึกษาต่อในระดับที่ สูงขึ้นได้ ระดับปริญญาโท ปริญญาเอก สาขาต่างๆ ของ แพทยปริชาษา และสาขา ต่อยอดปริญญาเอก	จบแล้วทำงานได้โดย กลุ่มสำเร็จการศึกษา ระดับปริญญาตรี สาเรียม (Strengthening Track)

ตารางที่ 7 หลักสูตรการศึกษาเฉพาะทางของกรุงเทพมหานคร

มหาวิทยาลัยววมินทร์วิไล

ชื่อ ระดับ การศึกษา	ชื่อหลักสูตร ภาษาไทย	ชื่อหลักสูตร ภาษาอังกฤษ	วุฒิการศึกษา ที่รับสมัคร	วุฒิการศึกษา ที่ได้รับ เมื่อสำเร็จตาม หลักสูตร	อายุแรกเข้า ตามเกณฑ์	ระยะเวลา เรียน	รูปแบบของหลักสูตร	หมายเหตุ
คณะแพทยศาสตร์วชิรพยาบาล								
1	ปริญญาตรี แพทยศาสตรบัณฑิต	Doctor of Medicine Programme	มัธยมศึกษา ตอนปลาย (วิทยาศาสตร์- คณิตศาสตร์)	แพทยศาสตรบัณฑิต (พ.บ.)	6 ปี	สามัญ	สำเร็จตามหลักสูตรและสามารถ ศึกษาต่อในระดับที่สูงขึ้นได้ เช่น ระดับวุฒิปริญญาตรี/อนุปริญญาตรีแพทย์ ผู้เชี่ยวชาญสาขา และอนุสาขา ทุกหลักสูตรทางการแพทย์ ประจำปีตามคุณสมบัติ ที่แพทยสภากำหนด	
2	ปริญญาตรี วิทยาศาสตรบัณฑิต สาขาวิชาปฏิบัติการ ฉุกเฉินการแพทย์	Bachelor of Science (Emergency Medical Operation)	มัธยมศึกษา ตอนปลาย (วิทยาศาสตร์- คณิตศาสตร์)	วิทยาศาสตรบัณฑิต (ปฏิบัติการฉุกเฉินการ แพทย์)	4 ปี	สามัญ	สำเร็จตามหลักสูตรและสามารถ ศึกษาต่อในระดับที่สูงขึ้นได้ ระดับปริญญาโท ปริญญาเอก สาขาวิทยาศาสตร์สุขภาพ/ สาขาอื่นที่เกี่ยวของ	
3	ปริญญาตรี วิทยาศาสตรบัณฑิต สาขาวิชารังสีเทคนิค	Bachelor of Science (Radiological Technology)	"มัธยมศึกษา ตอนปลาย (วิทยาศาสตร์- คณิตศาสตร์)	วิทยาศาสตรบัณฑิต (รังสีเทคนิค)	4 ปี	สามัญ	สำเร็จตามหลักสูตรและสามารถ ศึกษาต่อในระดับที่สูงขึ้นได้ ระดับปริญญาโท ปริญญาเอก สาขาวิทยาศาสตร์มหาบัณฑิต พิธีการแพทย์ วิทยาศาสตร์ สุขภาพ	

วุฒิ ผู้	ระดับ การศึกษา	ชื่อหลักสูตร ภาษาไทย	ชื่อหลักสูตร ภาษาอังกฤษ	วุฒิการศึกษา ที่รับสมัคร	วุฒิการศึกษา ที่ได้รับ เมื่อสำเร็จตาม หลักสูตร	อายุแรกเข้า ตามเกณฑ์	ระยะเวลา เรียน	รูปแบบของหลักสูตร	หมายเหตุ
คณะพยาบาลศาสตร์เกื้อการุณย์									
1	ปริญญาตรี	พยาบาลศาสตร บัณฑิต	Bachelor of Nursing Science Program	มัธยมศึกษา ตอนปลาย (วิทยาศาสตร์- คณิตศาสตร์)	พยาบาลศาสตร บัณฑิต (พ.บ.)	ไม่ได้กำหนด	4 ปี	วิชาชีพ สำเร็จตามหลักสูตรและสามารถ ศึกษาต่อในระดับที่สูงขึ้นได้ เช่น ระดับปริญญาโท สาขา การพยาบาล วิทยาศาสตร์ สุขภาพ และสาขาที่เกี่ยวข้อง • ปฏิบัติงานทางพยาบาล • เป็นอาจารย์พยาบาล • งานอื่นๆ ที่เกี่ยวข้องกับระบบ สุขภาพ	
2	ประกาศนียบัตร	ประกาศนียบัตร ผู้ช่วยพยาบาล (การดูแลผู้สูงอายุ)	Certificate Program for Practical Nursing (Care for Older People)	มัธยมศึกษา ตอนปลาย หรือเทียบเท่า	ประกาศนียบัตร ผู้ช่วยพยาบาล	ไม่ต่ำกว่า 16 ปี	1 ปี	วิชาชีพ สำเร็จตามหลักสูตรเพื่อปฏิบัติ งานในองค์กรเท่านั้นและ ไม่สามารถออกวุฒิการศึกษาที่ได้ รับไปเทียบโอนได้	
3	ปริญญาโท	พยาบาลศาสตร มหาบัณฑิต สาขาวิชาการพยาบาล ผู้ใหญ่และผู้สูงอายุ	Master of Nursing Science Program (Adult and Gerontological Nursing)	ปริญญาตรี และได้รับ ใบอนุญาตประกอบ วิชาชีพ จากสภาการ พยาบาล	พยาบาลศาสตร มหาบัณฑิต	ไม่ต่ำกว่า 16 ปี	2 ปี	วิชาชีพ สำเร็จตามหลักสูตรและสามารถ ศึกษาต่อในระดับที่สูงขึ้นได้ • ระดับปริญญาเอก สาขา การพยาบาล หรือสาขาที่เกี่ยวข้อง อื่นๆ • ปฏิบัติงานทางพยาบาล • เป็นอาจารย์พยาบาล • งานด้านอื่นๆ ที่เกี่ยวข้องกับ ระบบสุขภาพ	

วิชาชีพ	ระดับการศึกษา	ชื่อหลักสูตรภาษาไทย	ชื่อหลักสูตรภาษาอังกฤษ	วุฒิการศึกษาที่รับสมัคร	วุฒิการศึกษาเมื่อสำเร็จตามหลักสูตร	อายุแรกเข้าตามเกณฑ์	รณชัญญกนเขตประเทศ	เกณฑ์รับ	รูปแบบของหลักสูตร	หมายเหตุ
คณะพยาบาลศาสตร์เกื้อการุณย์ (ต่อ)										
4	ประกาศนียบัตร	การพยาบาลเฉพาะทาง สาขาการพยาบาลเวชปฏิบัติฉุกเฉิน	Program of Nursing Specialty in Emergency Nurse Practitioner	พยาบาลวิชาชีพที่ได้รับใบอนุญาตประกอบวิชาชีพการพยาบาลและการผดุงครรภ์ชั้นหนึ่ง จากสภาการพยาบาล	ประกาศนียบัตรหลักสูตรการพยาบาลเฉพาะทางสาขาการพยาบาลเวชปฏิบัติฉุกเฉิน	ไม่ได้กำหนด	4 เดือน	วิชาชีพ	สำเร็จตามหลักสูตรที่ และสามารถศึกษาต่อในระดับที่สูงขึ้นได้ <ul style="list-style-type: none"> • ระดับปริญญาโท สาขาการพยาบาล หรือสาขาที่เกี่ยวข้องอื่น • มุ่งปฏิบัติงานทางการพยาบาล • เป็นอาจารย์พยาบาล • งานด้านอื่นๆ ที่เกี่ยวข้องกับระบบสุขภาพ " 	

สถิติการศึกษา เฉพาะทาง ของประเทศไทย



บทที่ 5



การนำเสนอสถิติการศึกษาเฉพาะทางของประเทศไทย ปี 2562-2563 ในส่วนของการผลิตบุคลากร ซึ่งมีหลายกระทรวง/หน่วยงาน ที่ร่วมดำเนินการจัดการศึกษา เพื่อใช้สนับสนุนการกำหนดนโยบายและ แนวทางการบริหารการจัดการศึกษาเฉพาะทางให้มีประสิทธิภาพ โดยจำแนกตามระดับการศึกษา หน่วยงาน และ เพศ ได้แก่ สถานศึกษา ผู้เข้าเรียน ผู้เข้าใหม่ ผู้สำเร็จการศึกษา และครู-อาจารย์ โดยมีรายละเอียดดังนี้

- ส่วนที่ 1 จำนวนสถานศึกษาเฉพาะทางของประเทศไทย
- ส่วนที่ 2 สถิติการศึกษาเฉพาะทางของประเทศไทย ปี 2562
- ส่วนที่ 3 สถิติการศึกษาเฉพาะทางของประเทศไทย ปี 2563

**ตารางที่ 8 จำนวนสถานศึกษาของหน่วยงานที่จัดการศึกษาเฉพาะทาง
จำแนกตามระดับการศึกษาที่เปิดสอนและหน่วยงาน**

หน่วยงาน	รวม* (ไม่นับซ้ำ)	ระดับ มัธยมศึกษา ตอนปลาย	ระดับอุดมศึกษา				ประกาศ นียบัตร (เทียบวุฒิ การศึกษา ไม่ได้)
			รวม (นับซ้ำ)	อนุปริญญา / เทียบเท่า	ปริญญา ตรี	สูงกว่า ปริญญาตรี	
รวมทั้งหมด	108	8	89	20	68	1	35
กระทรวงกลาโหม	36	7	15	5	9	1	20
กองบัญชาการกองทัพไทย	3	2	3	2	1	-	-
• โรงเรียนเตรียมทหาร	1	1	-	-	-	-	-
• โรงเรียนช่างฝีมือทหาร	1	1	1	1	-	-	-
• โรงเรียนแผนที่	1	-	2	1	1	-	-
กองทัพบก	17	1	3	-	3	-	14
• โรงเรียนนายร้อยพระจุลจอมเกล้า	1	-	1	-	1	-	-
• โรงเรียนนายสิบทหารบก	1	-	-	-	-	-	1
• โรงเรียนทหารราบ	1	-	-	-	-	-	1
• โรงเรียนทหารสรรพาวุธ	1	-	-	-	-	-	1
• โรงเรียนทหารม้า	1	-	-	-	-	-	1
• โรงเรียนทหารปืนใหญ่	1	-	-	-	-	-	1
• โรงเรียนทหารช่าง	1	-	-	-	-	-	1
• โรงเรียนทหารสื่อสาร	1	-	-	-	-	-	1

หน่วยงาน	รวม* (ไม่นับซ้ำ)	ระดับ มัธยมศึกษา ตอนปลาย	ระดับอุดมศึกษา				ประกาศ นียบัตร (เทียบวุฒิ การศึกษา ไม่ได้)
			รวม (นับซ้ำ)	อนุปริญญา / เทียบเท่า	ปริญญา ตรี	สูงกว่า ปริญญาตรี	
• โรงเรียนเสนาธิปไตย	1	-	-	-	-	-	1
• โรงเรียนทหารขนส่ง	1	-	-	-	-	-	1
• โรงเรียนทหารพลาริการ	1	-	-	-	-	-	1
• โรงเรียนทหารสารวัตร	1	-	-	-	-	-	1
• โรงเรียนทหารการเงิน	1	-	-	-	-	-	1
• โรงเรียนทหารการสัตว	1	-	-	-	-	-	1
• โรงเรียนดุริยางคทหารบก	1	1	-	-	-	-	-
• วิทยาลัยแพทยศาสตร์พระมงกุฎเกล้า	1	-	1	-	1	-	-
• วิทยาลัยพยาบาลกองทัพบก	1	-	1	-	1	-	1
กองทัพเรือ	12	2	5	1	3	1	6
• โรงเรียนนายเรือ	1	-	2	-	1	1	-
• โรงเรียนชุมพลทหารเรือ	1	-	-	-	-	-	1
• โรงเรียนสื่อสารและเทคโนโลยีสารสนเทศ	1	-	-	-	-	-	1
• โรงเรียนการขนส่งทหารเรือ	1	-	-	-	-	-	1
• โรงเรียนพลาริการ	1	-	-	-	-	-	1
• โรงเรียนอิเล็กทรอนิกส์	1	-	-	-	-	-	1
• โรงเรียนทหารนาวิกโยธิน	1	-	-	-	-	-	1
• โรงเรียนช่างกรรมอุ้กทหารเรือ	1	1	-	-	-	-	-
• โรงเรียนดุริยางคทหารเรือ	1	1	-	-	-	-	-
• โรงเรียนนาวิกเวชกิจ	1	-	1	1	-	-	-
• วิทยาลัยพยาบาลกองทัพเรือ	1	-	1	-	1	-	-
• โรงเรียนอุกศาสตร์	1	-	1	-	1	-	-
กองทัพอากาศ	4	2	4	2	2	-	-
• โรงเรียนนายเรืออากาศ นวมินทกษัตริยาธิราช	1	-	1	-	1	-	-
• โรงเรียนจ่าอากาศ	1	1	1	1	-	-	-
• โรงเรียนดุริยางคทหารอากาศ	1	1	-	-	-	-	-
• วิทยาลัยพยาบาลทหารอากาศ	1	-	2	1	1	-	-
สำนักงานตำรวจแห่งชาติ สำนักนายกรัฐมนตร	12	-	2	-	2	-	10
กองบัญชาการศึกษา	12	-	2	-	2	-	10
• ศูนย์ฝึกรวมตำรวจกลาง /ศูนย์ฝึกรวมตำรวจภูธร 1-8 และชายแดนภาคใต้	10	-	-	-	-	-	10
• โรงเรียนนายร้อยตำรวจ	1	-	1	-	1	-	-
• วิทยาลัยพยาบาลตำรวจ	1	-	1	-	1	-	-
กระทรวงมหาดไทย	1	1	-	-	-	-	1
การไฟฟ้าส่วนภูมิภาค	1	1	-	-	-	-	1
• โรงเรียนช่างไฟฟ้าส่วนภูมิภาค	1	1	-	-	-	-	1
กระทรวงคมนาคม	3	-	4	2	2	-	1
กรมเจ้าท่า	1	-	1	-	1	-	1
• ศูนย์ฝึกพาณิชย์นาว	1	-	1	-	1	-	1

หน่วยงาน	รวม* (ไม่นับซ้ำ)	ระดับ มัธยมศึกษา ตอนปลาย	ระดับอุดมศึกษา			ประกาศ นียบัตร (เทียบวุฒิ การศึกษา ไม่ได้)
			รวม (นับซ้ำ)	อนุปริญญา / เทียบเท่า	ปริญญา ตรี	
การรถไฟแห่งประเทศไทย	1	-	1	1	-	-
• โรงเรียนวิศวกรรมรถไฟ	1	-	1	1	-	-
สถาบันการบินพลเรือน	1	-	2	1	1	-
• สถาบันการบินพลเรือน	1	-	2	1	1	-
กระทรวงดิจิทัลเพื่อเศรษฐกิจและสังคม	2	-	-	-	-	2
กรมอุตุนิยมวิทยา	1	-	-	-	-	1
• สถาบันอุตุนิยมวิทยา	1	-	-	-	-	1
บริษัท ไปรษณีย์ไทย จำกัด	1	-	-	-	-	1
• โรงเรียนการไปรษณีย์	1	-	-	-	-	1
กระทรวงสาธารณสุข	51	-	64	13	51	-
สำนักงานปลัดกระทรวงสาธารณสุข	51	-	64	13	51	-
• สถาบันพระบรมราชชนก	40	-	53	13	40	-
• สำนักงานบริหารโครงการร่วม ผลิตแพทย์เพิ่มฯ	11	-	11	-	11	-
กรุงเทพมหานคร	2	-	4	-	4	-
มหาวิทยาลัยนวมินทราธิราช	2	-	4	-	4	-
• คณะแพทยศาสตร์วชิรพยาบาล	1	-	3	-	3	-
• คณะพยาบาลศาสตร์เกื้อการุณย์	1	-	1	-	1	-
สภากาชาดไทย	-	-	-	-	-	-
• สถาบันการพยาบาลศรีสวรินทิรา สภากาชาดไทย	-	-	-	-	-	-
เนติบัณฑิตยสภา ในพระบรมราชูปถัมภ์	1	-	-	-	-	1
สำนักอบรมศึกษากฎหมายแห่งเนติ บัณฑิตยสภา	1	-	-	-	-	1

หมายเหตุ * หมายถึง นับสถานศึกษาตามสถานที่ตั้งในแต่ละแห่งเป็น 1 หน่วยนับ

ตารางที่ 9 จำนวนผู้เรียนของการศึกษาเฉพาะทาง จำแนกตามระดับการศึกษาและหน่วยงาน ปี 2562

หน่วยงาน	รวม						ระดับมัธยมศึกษาตอนปลาย						ระดับอุดมศึกษา						ประเภทบัณฑิต (เทียบวุฒิมัธยมศึกษาไม่ได้)					
	รวม		หญิง		ชาย		รวม		หญิง		ชาย		รวม		หญิง		ชาย		รวม		ชาย		หญิง	
	รวม	ชาย	รวม	ชาย	รวม	ชาย	รวม	ชาย	รวม	ชาย	รวม	ชาย	รวม	ชาย	รวม	ชาย	รวม	ชาย	รวม	ชาย	รวม	ชาย	รวม	
รวมทั้งหนง	32,166	19,749	12,417	3,308	3,084	224	19,954	8,125	11,829	684	921	7,277	10,664	164	244	8,904	8,540	364	8,904	8,540	364	8,904	8,540	364
กระทรวงกลาโหม	7,817	6,915	902	3,308	3,084	224	2,563	1,973	590	410	-	1,563	590	-	-	1,946	1,858	88	1,946	1,858	88	1,946	1,858	88
กองบัญชาการกองทัพไทย	3,136	2,942	194	3,035	2,841	194	101	101	-	101	-	-	-	-	-	-	-	-	-	-	-	-	-	-
• โรงเรียนเตรียมทหาร	1,210	1,210	-	1,210	1,210	-	-	-	-	-	-	-	-	-	-	-	-	-	-	-	-	-	-	-
• โรงเรียนช่างฝีมือทหาร	1,825	1,631	194	1,825	1,631	194	-	-	-	-	-	-	-	-	-	-	-	-	-	-	-	-	-	-
• โรงเรียนแผนที่	101	101	-	-	-	-	101	101	-	101	-	-	-	-	-	-	-	-	-	-	-	-	-	-
กองทัพบก	1,799	1,315	484	159	129	30	1,560	1,182	378	-	-	1,182	378	-	-	80	4	76	80	4	76	80	4	76
• โรงเรียนนายร้อยพระจุลจอมเกล้า	899	899	-	-	-	-	899	899	-	-	-	899	-	-	-	-	-	-	-	-	-	-	-	-
• โรงเรียนนายสิบทหารบก	-	-	-	-	-	-	-	-	-	-	-	-	-	-	-	-	-	-	-	-	-	-	-	-
• โรงเรียนดุริยางคทหารบก	159	129	30	159	129	30	-	-	-	-	-	-	-	-	-	-	-	-	-	-	-	-	-	-
• วิทยาลัยแพทยศาสตร์พระมงกุฎเกล้า	-	-	-	-	-	-	-	-	-	-	-	-	-	-	-	-	-	-	-	-	-	-	-	-
• วิทยาลัยพยาบาลกองทัพบก	459	22	437	-	-	-	379	18	361	-	-	18	361	-	-	80	4	76	80	4	76	80	4	76
• โรงเรียนเสนาธิการทหารบก	282	265	17	-	-	-	282	265	17	-	-	265	17	-	-	-	-	-	-	-	-	-	-	-
กองทัพเรือ	2,246	2,243	3	114	114	-	309	309	-	309	-	-	-	-	-	1,823	1,820	3	1,823	1,820	3	1,823	1,820	3
• โรงเรียนนายเรือ	-	-	-	-	-	-	-	-	-	-	-	-	-	-	-	-	-	-	-	-	-	-	-	-
• โรงเรียนชุมพลทหารเรือ	-	-	-	-	-	-	-	-	-	-	-	-	-	-	-	-	-	-	-	-	-	-	-	-
• โรงเรียนสื่อสารและเทคโนโลยีสารสนเทศ	163	163	-	-	-	-	-	-	-	-	-	-	-	-	-	163	163	-	-	-	-	163	163	-
• โรงเรียนการขนส่งทหารเรือ	64	64	-	-	-	-	-	-	-	-	-	-	-	-	-	64	64	-	-	-	-	64	64	-
• โรงเรียนพลารักษ์	1,342	1,340	2	-	-	-	-	-	-	-	-	-	-	-	-	1,342	1,340	2	-	-	-	1,342	1,340	2
• โรงเรียนอู่เรือและซ่อมเรือ	309	309	-	-	-	-	309	309	-	-	-	-	-	-	-	-	-	-	-	-	-	-	-	-
• โรงเรียนทหารนาวิกโยธิน	-	-	-	-	-	-	-	-	-	-	-	-	-	-	-	-	-	-	-	-	-	-	-	-
• โรงเรียนช่างเทคนิคเรือ	229	229	-	-	-	-	-	-	-	-	-	-	-	-	-	229	229	-	-	-	-	229	229	-
• โรงเรียนดุริยางคทหารเรือ	-	-	-	-	-	-	-	-	-	-	-	-	-	-	-	-	-	-	-	-	-	-	-	-
• วิทยาลัยพยาบาลกองทัพเรือ	-	-	-	-	-	-	-	-	-	-	-	-	-	-	-	-	-	-	-	-	-	-	-	-
• โรงเรียนนาวิกเวชกิจ	114	114	-	114	114	-	-	-	-	-	-	-	-	-	-	-	-	-	-	-	-	-	-	-
• โรงเรียนอู่เรือ	25	24	1	-	-	-	-	-	-	-	-	-	-	-	-	25	24	1	-	-	-	25	24	1
กองทัพอากาศ	636	415	221	-	-	-	593	381	212	-	-	381	212	-	-	43	34	9	43	34	9	43	34	9
• โรงเรียนนายเรืออากาศนวมินทราชภัฏ	333	333	-	-	-	-	333	333	-	-	-	333	-	-	-	-	-	-	-	-	-	-	-	-
• โรงเรียนจ่าอากาศ	-	-	-	-	-	-	-	-	-	-	-	-	-	-	-	-	-	-	-	-	-	-	-	-

หน่วยงาน	รวม			ระดับมัธยมศึกษาตอนปลาย			ระดับอุดมศึกษา						ประเภทบัณฑิต (เทียบวุฒิการศึกษาไม่ได้)		
	รวม	ชาย	หญิง	รวม	ชาย	หญิง	รวม		ปริญญาตรี		สูงกว่าปริญญาตรี		รวม	ชาย	หญิง
							ชาย	หญิง	ชาย	หญิง	ชาย	หญิง			
• โรงเรียนดุสิตวิทยาคหกรอากาศ	43	34	9	-	-	-	-	-	-	-	-	-	43	34	9
• วิทยาลัยพยาบาลกหกรอากาศ	260	48	212	-	-	-	260	48	212	-	-	-	43	-	-
สำนักงานตำรวจแห่งชาติ	8,101	7,323	778	-	-	-	1,794	1,062	732	-	-	938	544	124	188
สำนักงานกฤษฎีกา	6,248	6,248	-	-	-	-	-	-	-	-	-	-	6,248	6,248	-
• ศูนย์ฝึกอบรมตำรวจกลาง	400	400	-	-	-	-	-	-	-	-	-	-	400	400	-
• ศูนย์ฝึกอบรมตำรวจรส 1	401	401	-	-	-	-	-	-	-	-	-	-	401	401	-
• ศูนย์ฝึกอบรมตำรวจรส 2	450	450	-	-	-	-	-	-	-	-	-	-	450	450	-
• ศูนย์ฝึกอบรมตำรวจรส 3	520	520	-	-	-	-	-	-	-	-	-	-	520	520	-
• ศูนย์ฝึกอบรมตำรวจรส 4	480	480	-	-	-	-	-	-	-	-	-	-	480	480	-
• ศูนย์ฝึกอบรมตำรวจรส 5	350	350	-	-	-	-	-	-	-	-	-	-	350	350	-
• ศูนย์ฝึกอบรมตำรวจรส 6	300	300	-	-	-	-	-	-	-	-	-	-	300	300	-
• ศูนย์ฝึกอบรมตำรวจรส 7	200	200	-	-	-	-	-	-	-	-	-	-	200	200	-
• ศูนย์ฝึกอบรมตำรวจรส 8	200	200	-	-	-	-	-	-	-	-	-	-	200	200	-
• ศูนย์ฝึกอบรมตำรวจรส 9	500	500	-	-	-	-	-	-	-	-	-	-	500	500	-
• กก.1 บก.ภ.ม.ช.ตช.	300	300	-	-	-	-	-	-	-	-	-	-	300	300	-
• กก.2 บก.ภ.ม.ช.ตช.	398	398	-	-	-	-	-	-	-	-	-	-	398	398	-
• กก.3 บก.ภ.ม.ช.ตช.	200	200	-	-	-	-	-	-	-	-	-	-	200	200	-
• กก.4 บก.ภ.ม.ช.ตช.	200	200	-	-	-	-	-	-	-	-	-	-	200	200	-
• กก.5 บก.ภ.ม.ช.ตช.	200	200	-	-	-	-	-	-	-	-	-	-	200	200	-
• กก.6 บก.ภ.ม.ช.ตช.	100	100	-	-	-	-	-	-	-	-	-	-	100	100	-
• กก.7 บก.ภ.ม.ช.ตช.	400	400	-	-	-	-	-	-	-	-	-	-	400	400	-
• กก.8 บก.ภ.ม.ช.ตช.	200	200	-	-	-	-	-	-	-	-	-	-	200	200	-
• กก.9 บก.ภ.ม.ช.ตช.	299	299	-	-	-	-	-	-	-	-	-	-	299	299	-
• กก.4 สบ.ช.ตช.	150	150	-	-	-	-	-	-	-	-	-	-	150	150	-
โรงเรียนนายร้อยตำรวจ	1,518	1,057	461	-	-	-	1,518	1,057	461	-	-	933	273	124	188
• โรงเรียนนายร้อยตำรวจ	1,518	1,057	461	-	-	-	1,518	1,057	461	-	-	933	273	124	188
สำนักงานแพทย์ใหญ่	335	18	317	-	-	-	276	5	271	-	-	5	271	-	46
• วิทยาลัยพยาบาลตำรวจ	335	18	317	-	-	-	276	5	271	-	-	5	271	-	46
กระทรวงมหาดไทย	-	-	-	-	-	-	-	-	-	-	-	-	-	-	-
การไฟฟ้าส่วนภูมิภาค	-	-	-	-	-	-	-	-	-	-	-	-	-	-	-

หน่วยงาน	รวม			ระดับมัธยมศึกษาตอนปลาย			ระดับอุดมศึกษา						ภาคนอกระบบ (เทียบวุฒิมัธยมศึกษาไม่ได้)					
	รวม	ชาย	หญิง	รวม	ชาย	หญิง	รวม		อุปริญญา/เทียบเท่า		ปริญญาตรี		สูงกว่าปริญญาตรี		รวม	ชาย	หญิง	
							ชาย	หญิง	ชาย	หญิง	ชาย	หญิง	ชาย	หญิง				
• โรงเรียนช่างการไฟฟ้าส่วนภูมิภาค	-	-	-	-	-	-	-	-	-	-	-	-	-	-	-	-	-	-
กระทรวงคมนาคม	2,554	1,765	789	-	-	-	2,554	1,765	789	194	85	1,534	662	37	42	-	-	-
กรมเจ้าท่า	894	894	-	-	-	-	894	894	-	-	-	894	-	-	-	-	-	-
• ศูนย์พัฒนาบัณฑิตวิทยาลัย	894	894	-	-	-	-	894	894	-	-	-	894	-	-	-	-	-	-
• การรถไฟแห่งประเทศไทย	-	-	-	-	-	-	-	-	-	-	-	-	-	-	-	-	-	-
• โรงเรียนวิศวกรรมรถไฟ**	-	-	-	-	-	-	-	-	-	-	-	-	-	-	-	-	-	-
สถาบันการบ่มผลเรือน	1,660	871	789	-	-	-	1,660	871	789	194	85	640	662	37	42	-	-	-
• สถาบันการบ่มผลเรือน	1,660	871	789	-	-	-	1,660	871	789	194	85	640	662	37	42	-	-	-
กระทรวงดิจิทัลเพื่อเศรษฐกิจและสังคม	623	413	210	-	-	-	-	-	-	-	-	-	-	-	-	623	413	210
กรมอุตุนิยมวิทยา	51	21	30	-	-	-	-	-	-	-	-	-	-	-	-	51	21	30
• สถาบันอุตุนิยมวิทยา	51	21	30	-	-	-	-	-	-	-	-	-	-	-	-	51	21	30
บริษัท ไปรษณีย์ไทย จำกัด	572	392	180	-	-	-	-	-	-	-	-	-	-	-	-	572	392	180
• โรงเรียนการไปรษณีย์	572	392	180	-	-	-	-	-	-	-	-	-	-	-	-	572	392	180
กระทรวงสาธารณสุข	11,381	2,975	8,406	-	-	-	11,381	2,975	8,406	80	836	2,895	7,570	-	-	-	-	-
สำนักงานปลัดกระทรวงสาธารณสุข	11,381	2,975	8,406	-	-	-	11,381	2,975	8,406	80	836	2,895	7,570	-	-	-	-	-
• สถาบันพระบรมราชชนก	5,511	427	5,084	-	-	-	5,511	427	5,084	80	836	347	4,248	-	-	-	-	-
• สำนักงานบริหารโครงการร่วม	5,870	2,548	3,322	-	-	-	5,870	2,548	3,322	-	-	2,548	3,322	-	-	-	-	-
ผลตกเพียงเพิ่ม 4	-	-	-	-	-	-	-	-	-	-	-	-	-	-	-	-	-	-
กรุงเทพมหานคร	1,690	358	1,332	-	-	-	1,662	350	1,312	-	-	347	1,298	3	14	28	8	20
มหาวิทยาลัยขอนแก่น	1,690	358	1,332	-	-	-	1,662	350	1,312	-	-	347	1,298	3	14	28	8	20
• คณะแพทยศาสตร์ขอนแก่น	754	305	449	-	-	-	754	305	449	-	-	305	449	-	-	-	-	-
• คณะพยาบาลศาสตร์ขอนแก่น	936	53	883	-	-	-	908	45	863	-	-	42	849	3	14	28	8	20
เนติบัณฑิตยสภา ในพระบรมราชูปถัมภ์	-	-	-	-	-	-	-	-	-	-	-	-	-	-	-	-	-	-
• สำนักอบรมศึกษากฎหมาย	-	-	-	-	-	-	-	-	-	-	-	-	-	-	-	-	-	-
• แห่งเนติบัณฑิตยสภา*	-	-	-	-	-	-	-	-	-	-	-	-	-	-	-	-	-	-

หมายเหตุ * ไม่มีข้อมูล
** ไม่เปิดรับ

ตารางที่ 10 จำนวนผู้เข้าใหม่ของการศึกษาเฉพาะทาง จำแนกตามระดับการศึกษาและหน่วยงาน ปี 2562

หน่วยงาน	รวม						ระดับมัธยมศึกษาตอนปลาย						ระดับอุดมศึกษา						สูงกว่าปริญญาตรี						ประกาศนียบัตร (เทียบวุฒิมัธยมศึกษาไม่ได้)								
	รวม		ชาย		หญิง		รวม		ชาย		หญิง		รวม		ชาย		หญิง		รวม		ชาย		หญิง		รวม		ชาย		หญิง				
	รวม	ชาย	รวม	ชาย	รวม	หญิง	รวม	ชาย	รวม	ชาย	รวม	หญิง	รวม	ชาย	รวม	ชาย	รวม	หญิง	รวม	ชาย	รวม	ชาย	รวม	ชาย	รวม	ชาย	รวม	ชาย	รวม	ชาย	รวม	ชาย	
รวมทั้งหมด	12,522	10,819	1,703	1,639	1,554	85	2,887	1,449	1,438	251	34	1,151	1,342	47	62	7,996	7,816	180															
กระทรวงกลาโหม	3,915	3,593	322	1,639	1,554	85	666	513	153	177	-	336	153	-	-	1,610	1,526	84															
กองบัญชาการกองทัพไทย	1,487	1,412	75	1,436	1,361	75	51	51	-	-	-	-	-	-	-	-	-	-															
• โรงเรียนเตรียมทหาร	789	789	-	789	789	-	-	-	-	-	-	-	-	-	-	-	-	-															
• โรงเรียนช่างฝีมือทหาร	647	572	75	647	572	75	-	-	-	-	-	-	-	-	-	-	-	-															
• โรงเรียนแผนที่	51	51	-	-	-	-	51	51	-	-	-	-	-	-	-	-	-	-															
กองทัพบก	463	282	181	60	50	10	323	228	95	-	-	228	95	-	-	80	4	76															
• โรงเรียนนายร้อยพระจุลจอมเกล้า	223	223	-	-	-	-	223	223	-	-	-	-	-	-	-	-	-	-															
• โรงเรียนนายสิบทหารบก	-	-	-	-	-	-	-	-	-	-	-	-	-	-	-	-	-	-															
• โรงเรียนเตรียมช่างทหารบก	60	50	10	60	50	10	-	-	-	-	-	-	-	-	-	-	-	-															
• วิทยาลัยแพทยศาสตร์พระมงกุฎเกล้า	-	-	-	-	-	-	-	-	-	-	-	-	-	-	-	-	-	-															
• วิทยาลัยพยาบาลกองทัพบก	180	9	171	-	-	-	100	5	95	-	-	5	95	-	-	80	4	76															
• โรงเรียนเสนาธิการทหารบก	-	-	-	-	-	-	-	-	-	-	-	-	-	-	-	-	-	-															
กองทัพเรือ	1,785	1,783	2	143	143	-	126	126	-	126	-	126	-	-	-	1,516	1,514	2															
• โรงเรียนนายเรือ	-	-	-	-	-	-	-	-	-	-	-	-	-	-	-	-	-	-															
• โรงเรียนชุมพลทหารเรือ	-	-	-	-	-	-	-	-	-	-	-	-	-	-	-	-	-	-															
• โรงเรียนสื่อสารและเทคโนโลยีสารสนเทศ	85	85	-	-	-	-	-	-	-	-	-	-	-	-	-	-	-	-															
• โรงเรียนการขนส่งทหารเรือ	64	64	-	-	-	-	-	-	-	-	-	-	-	-	-	-	-	-															
• โรงเรียนพลารักษ์	1,342	1,341	1	-	-	-	-	-	-	-	-	-	-	-	-	-	-	-															
• โรงเรียนอิเล็กทรอนิกส์และคอมพิวเตอร์	126	126	-	-	-	-	126	126	-	-	-	-	-	-	-	-	-	-															
• โรงเรียนทหารนาวิกโยธิน	-	-	-	-	-	-	-	-	-	-	-	-	-	-	-	-	-	-															
• โรงเรียนช่างกรรมาธิการเรือ	83	83	-	83	83	-	-	-	-	-	-	-	-	-	-	-	-	-															
• โรงเรียนดุริยางค์ทหารเรือ	-	-	-	-	-	-	-	-	-	-	-	-	-	-	-	-	-	-															
• วิทยาลัยพยาบาลกองทัพเรือ	-	-	-	-	-	-	-	-	-	-	-	-	-	-	-	-	-	-															
• โรงเรียนนาวิกเวชกิจ	60	60	-	60	60	-	-	-	-	-	-	-	-	-	-	-	-	-															
• โรงเรียนอุทกศาสตร์	25	24	1	-	-	-	-	-	-	-	-	-	-	-	-	-	-	-															
กองทัพอากาศ	180	116	64	-	-	-	166	108	58	-	-	108	58	-	-	14	8	6															
• โรงเรียนนายเรืออากาศนวมินทราชภัฏวชิรราช	102	102	-	-	-	-	102	102	-	-	-	102	-	-	-	-	-	-															
• โรงเรียนน่านเจ้าฟ้าฯ	-	-	-	-	-	-	-	-	-	-	-	-	-	-	-	-	-	-															

หน่วยงาน	รวม			ระดับมัธยมศึกษาตอนปลาย			ระดับอุดมศึกษา						ภาคนี้ปีงบประมาณ (เทียบวุฒิการศึกษาไม่ได้)				
	รวม	หญิง		รวม	ชาย		รวม	เทียบเท่า		ปริญญาตรี		สูงกว่าปริญญาตรี		รวม	ชาย	หญิง	
		ชาย	หญิง		ชาย	หญิง		ชาย	หญิง	ชาย	หญิง	ชาย	หญิง				
<ul style="list-style-type: none"> โรงเรียนช่างการไฟฟ้าส่วนภูมิภาค 	-	-	-	-	-	-	-	-	-	-	-	-	-	-	-	-	-
กระทรวงคมนาคม	673	406	267	-	-	673	406	267	74	34	323	216	9	17	-	-	-
กรมเจ้าท่า	150	150	-	-	-	150	150	-	-	-	150	-	-	-	-	-	-
<ul style="list-style-type: none"> ศูนย์พัฒนาบัณฑิตวิทยาลัย การรถไฟแห่งประเทศไทย โรงเรียนวิศวกรรมรถไฟ** 	-	-	-	-	-	-	-	-	-	-	-	-	-	-	-	-	-
สถาบันการบินพลเรือน	523	256	267	-	-	523	256	267	74	34	173	216	9	17	-	-	-
<ul style="list-style-type: none"> สถาบันการบินพลเรือน 	523	256	267	-	-	523	256	267	74	34	173	216	9	17	-	-	-
กระทรวงดิจิทัลเพื่อเศรษฐกิจและสังคม	51	21	30	-	-	-	-	-	-	-	-	-	-	-	51	21	30
กรมอุตุนิยมวิทยา	51	21	30	-	-	-	-	-	-	-	-	-	-	-	51	21	30
<ul style="list-style-type: none"> สถาบันอุตุนิยมวิทยา บริษัท ไปรษณีย์ไทย จำกัด โรงเรียนการไปรษณีย์ 	-	-	-	-	-	-	-	-	-	-	-	-	-	-	-	-	-
กระทรวงสาธารณสุข	828	288	540	-	-	828	288	540	-	-	288	540	-	-	-	-	-
สำนักงานปลัดกระทรวงสาธารณสุข	828	288	540	-	-	828	288	540	-	-	288	540	-	-	-	-	-
<ul style="list-style-type: none"> สถาบันพระบรมราชชนก สำนักงานบริหารโครงการร่วม ผลัดแพทย์เพิ่มฯ 	-	-	-	-	-	-	-	-	-	-	-	-	-	-	-	-	-
กระทรวงมหาดม	468	91	377	-	-	440	83	357	-	-	80	354	3	3	28	8	20
มหาวิทยาลัยขอนแก่น	468	91	377	-	-	440	83	357	-	-	80	354	3	3	28	8	20
<ul style="list-style-type: none"> คณะแพทยศาสตร์ขอนแก่น คณะพยาบาลศาสตร์อุดรธานี 	166	63	103	-	-	166	63	103	-	-	63	103	-	-	-	-	-
<ul style="list-style-type: none"> คณะพยาบาลศาสตร์อุดรธานี 	302	28	274	-	-	274	20	254	-	-	17	251	3	3	28	8	20
<ul style="list-style-type: none"> บัณฑิตวิทยาลัย ในพระบรมราชูปถัมภ์ สำนักงานศิลปศึกษาภูมิภาค แห่งบัณฑิตวิทยาลัย* 	-	-	-	-	-	-	-	-	-	-	-	-	-	-	-	-	-

หมายเหตุ * ไม่มีข้อมูล
** ไม่เปิดรับ

ตารางที่ 11 จำนวนผู้สำเร็จของการศึกษาเฉพาะทาง จำแนกตามระดับการศึกษาและหน่วยงาน ปี 2562

หน่วยงาน	รวม						ระดับมัธยมศึกษาตอนปลาย						ระดับอุดมศึกษา						ประเภทบัณฑิต (เทียบวุฒิมัธยมศึกษาไม่ได้)		
	รวม		หญิง		ชาย		รวม		หญิง		ชาย		รวม		หญิง		ชาย		รวม	ชาย	หญิง
	รวม	ชาย	รวม	ชาย	รวม	ชาย	รวม	ชาย	รวม	ชาย	รวม	ชาย	รวม	ชาย	รวม	ชาย	รวม	ชาย	รวม	ชาย	หญิง
รวมทั้งหมด	13,236	11,424	1,812	1,294	1,294	1,224	70	3,232	1,855	1,377	304	36	1,526	1,314	25	27	8,710	8,345	365		
กระทรวงกลาโหม	3,987	3,691	296	1,294	1,294	1,224	70	867	721	146	166	-	555	146	-	-	1,826	1,746	80		
กองบัญชาการกองทัพไทย	1,241	1,181	60	1,191	1,131	60	50	50	50	-	50	-	-	-	-	-	-	-	-	-	-
• โรงเรียนเตรียมทหาร	594	594	-	594	594	-	-	-	-	-	-	-	-	-	-	-	-	-	-	-	-
• โรงเรียนช่างฝีมือทหาร	597	537	60	597	537	60	-	-	-	-	-	-	-	-	-	-	-	-	-	-	-
• โรงเรียนแผนที่	50	50	-	-	-	-	50	50	50	-	50	-	-	-	-	-	-	-	-	-	-
กองทัพบก	699	518	181	49	39	10	572	475	97	-	-	-	475	97	-	-	78	4	74		
• โรงเรียนนายร้อยพระจุลจอมเกล้า	207	207	-	-	-	-	207	207	-	-	-	-	207	-	-	-	-	-	-	-	-
• โรงเรียนนายสิบทหารบก	-	-	-	-	-	-	-	-	-	-	-	-	-	-	-	-	-	-	-	-	-
• โรงเรียนเตรียมช่างคหกรรม	49	39	10	49	39	10	-	-	-	-	-	-	-	-	-	-	-	-	-	-	-
• วิทยาลัยแพทยศาสตร์พระมงกุฎเกล้า	-	-	-	-	-	-	-	-	-	-	-	-	-	-	-	-	-	-	-	-	-
• วิทยาลัยพยาบาลกองทัพบก	161	7	154	-	-	-	83	3	80	-	-	-	3	80	-	-	78	4	74		
• โรงเรียนเสนาธิการทหารบก	282	265	17	-	-	-	282	265	17	-	-	-	265	17	-	-	-	-	-	-	-
กองทัพเรือ	1,904	1,902	2	54	54	-	116	116	-	-	-	-	116	-	-	-	1,734	1,732	2		
• โรงเรียนนายเรือ	-	-	-	-	-	-	-	-	-	-	-	-	-	-	-	-	-	-	-	-	-
• โรงเรียนชุมพลทหารเรือ	-	-	-	-	-	-	-	-	-	-	-	-	-	-	-	-	-	-	-	-	-
• โรงเรียนสื่อสารและเทคโนโลยีสารสนเทศ	84	84	-	-	-	-	-	-	-	-	-	-	-	-	-	-	84	84	-	-	-
• โรงเรียนการขนส่งทหารเรือ	64	64	-	-	-	-	-	-	-	-	-	-	-	-	-	-	64	64	-	-	-
• โรงเรียนพลารักษ์	1,342	1,341	1	-	-	-	-	-	-	-	-	-	-	-	-	-	1,342	1,341	1		
• โรงเรียนอู่เรือกลไฟและซ่อมเรือ	116	116	-	-	-	-	116	116	-	-	-	-	-	-	-	-	-	-	-	-	-
• โรงเรียนทหารนาวิกโยธิน	-	-	-	-	-	-	-	-	-	-	-	-	-	-	-	-	-	-	-	-	-
• โรงเรียนช่างกรรมช่างทหารเรือ	219	219	-	-	-	-	-	-	-	-	-	-	-	-	-	-	219	219	-	-	-
• โรงเรียนดุริยางค์ทหารเรือ	-	-	-	-	-	-	-	-	-	-	-	-	-	-	-	-	-	-	-	-	-
• วิทยาลัยพยาบาลกองทัพเรือ	-	-	-	-	-	-	-	-	-	-	-	-	-	-	-	-	-	-	-	-	-
• โรงเรียนนาวิกเวชกิจ	54	54	-	54	54	-	-	-	-	-	-	-	-	-	-	-	-	-	-	-	-
• โรงเรียนอู่กลไฟ	25	24	1	-	-	-	-	-	-	-	-	-	-	-	-	-	25	24	1		
กองทัพอากาศ	143	90	53	-	-	-	129	80	49	-	-	-	80	49	-	-	14	10	4		
• โรงเรียนนายเรืออากาศนวมินทราชภัฏ	74	74	-	-	-	-	74	74	-	-	-	-	74	-	-	-	-	-	-	-	-
• โรงเรียนเจ้าอาวาส	-	-	-	-	-	-	-	-	-	-	-	-	-	-	-	-	-	-	-	-	-

หน่วยงาน	รวม			ระดับมัธยมศึกษาตอนปลาย			ระดับอุดมศึกษา						ประเภทบัณฑิต (เทียบวุฒิการศึกษาไม่ได้)				
	รวม	หญิง		รวม	ชาย		รวม	เทียบเท่า		ปริญญาตรี		สูงกว่าปริญญาตรี		รวม	ชาย		หญิง
		ชาย	หญิง		ชาย	หญิง		ชาย	หญิง	ชาย	หญิง	ชาย	หญิง				
• โรงเรียนดุสิตวิทยาคึกภอรอุท	14	10	4	-	-	-	-	-	-	-	-	-	-	14	10	4	-
• วิทยาลัยพยาบาลทหารอากาศ	55	6	49	-	-	-	55	49	-	6	49	-	-	6	-	-	-
สำนักงานตำรวจแห่งชาติ	6,632	6,441	191	-	-	-	369	135	-	222	132	12	3	6,263	6,207	56	-
สำนักนายกรัฐมนตรี	6,204	6,204	-	-	-	-	-	-	-	-	-	-	-	6,204	6,204	-	-
กองบัญชาการตำรวจกลาง	397	397	-	-	-	-	-	-	-	-	-	-	-	397	397	-	-
• ศูนย์ฝึกอบรมตำรวจจร 1	398	398	-	-	-	-	-	-	-	-	-	-	-	398	398	-	-
• ศูนย์ฝึกอบรมตำรวจจร 2	439	439	-	-	-	-	-	-	-	-	-	-	-	439	439	-	-
• ศูนย์ฝึกอบรมตำรวจจร 3	520	520	-	-	-	-	-	-	-	-	-	-	-	520	520	-	-
• ศูนย์ฝึกอบรมตำรวจจร 4	480	480	-	-	-	-	-	-	-	-	-	-	-	480	480	-	-
• ศูนย์ฝึกอบรมตำรวจจร 5	350	350	-	-	-	-	-	-	-	-	-	-	-	350	350	-	-
• ศูนย์ฝึกอบรมตำรวจจร 6	300	300	-	-	-	-	-	-	-	-	-	-	-	300	300	-	-
• ศูนย์ฝึกอบรมตำรวจจร 7	194	194	-	-	-	-	-	-	-	-	-	-	-	194	194	-	-
• ศูนย์ฝึกอบรมตำรวจจร 8	200	200	-	-	-	-	-	-	-	-	-	-	-	200	200	-	-
• ศูนย์ฝึกอบรมตำรวจจร 9	495	495	-	-	-	-	-	-	-	-	-	-	-	495	495	-	-
• กก.1 บก.ภ.ม.ช.ตชด.	300	300	-	-	-	-	-	-	-	-	-	-	-	300	300	-	-
• กก.2 บก.ภ.ม.ช.ตชด.	398	398	-	-	-	-	-	-	-	-	-	-	-	398	398	-	-
• กก.3 บก.ภ.ม.ช.ตชด.	200	200	-	-	-	-	-	-	-	-	-	-	-	200	200	-	-
• กก.4 บก.ภ.ม.ช.ตชด.	187	187	-	-	-	-	-	-	-	-	-	-	-	187	187	-	-
• กก.5 บก.ภ.ม.ช.ตชด.	200	200	-	-	-	-	-	-	-	-	-	-	-	200	200	-	-
• กก.6 บก.ภ.ม.ช.ตชด.	100	100	-	-	-	-	-	-	-	-	-	-	-	100	100	-	-
• กก.7 บก.ภ.ม.ช.ตชด.	397	397	-	-	-	-	-	-	-	-	-	-	-	397	397	-	-
• กก.8 บก.ภ.ม.ช.ตชด.	200	200	-	-	-	-	-	-	-	-	-	-	-	200	200	-	-
• กก.9 บก.ภ.ม.ช.ตชด.	299	299	-	-	-	-	-	-	-	-	-	-	-	299	299	-	-
• กก.4 สบ.ม.ช.ตชด.	150	150	-	-	-	-	-	-	-	-	-	-	-	150	150	-	-
โรงเรียนนายร้อยตำรวจ	307	234	73	-	-	-	307	234	73	222	70	12	3	-	-	-	-
• โรงเรียนนายร้อยตำรวจ	307	234	73	-	-	-	307	234	73	222	70	12	3	-	-	-	-
สำนักงานแพทย์ใหญ่	121	3	118	-	-	-	62	62	62	-	62	-	-	59	3	56	-
• วิทยาลัยพยาบาลตำรวจ	121	3	118	-	-	-	62	62	62	-	62	-	-	59	3	56	-
กระทรวงมหาดไทย	-	-	-	-	-	-	-	-	-	-	-	-	-	-	-	-	-
การไฟฟ้าส่วนภูมิภาค	-	-	-	-	-	-	-	-	-	-	-	-	-	-	-	-	-

หน่วยงาน	รวม			ระดับมัธยมศึกษาตอนปลาย			ระดับอุดมศึกษา						ประเภทบัณฑิต (เทียบวุฒิการศึกษาไม่ได้)			
	รวม	ชาย	หญิง	รวม	ชาย	หญิง	รวม		ปริญญาตรี		สูงกว่าปริญญาตรี		รวม	ชาย	หญิง	
							ชาย	หญิง	ชาย	หญิง	ชาย	หญิง				
<ul style="list-style-type: none"> โรงเรียนช่างการไฟฟ้าส่วนภูมิภาค 	-	-	-	-	-	-	-	-	-	-	-	-	-	-	-	-
กระทรวงคมนาคม	676	457	219	-	-	-	676	457	219	138	36	306	159	13	24	-
กรมเจ้าท่า	99	99	-	99	99	-	99	99	-	-	-	99	-	-	-	-
<ul style="list-style-type: none"> ศูนย์พัฒนาบัณฑิต 	99	99	-	-	-	-	99	99	-	-	-	99	-	-	-	-
<ul style="list-style-type: none"> การรถไฟแห่งประเทศไทย 	-	-	-	-	-	-	-	-	-	-	-	-	-	-	-	-
<ul style="list-style-type: none"> โรงเรียนวิศวกรรมรถไฟ** 	-	-	-	-	-	-	-	-	-	-	-	-	-	-	-	-
สถาบันการบินพลเรือน	577	358	219	-	-	-	577	358	219	138	36	207	159	13	24	-
<ul style="list-style-type: none"> สถาบันการบินพลเรือน 	577	358	219	-	-	-	577	358	219	138	36	207	159	13	24	-
<ul style="list-style-type: none"> กระทรวงดิจิทัลเพื่อเศรษฐกิจและสังคม 	593	384	209	-	-	-	-	-	-	-	-	-	-	-	-	209
กรมอุตุนิยมวิทยา	34	18	16	-	-	-	-	-	-	-	-	-	-	-	-	16
<ul style="list-style-type: none"> สถาบันอุทุนิยมวิทยา 	34	18	16	-	-	-	-	-	-	-	-	-	-	-	-	16
บริษัท ไปรษณีย์ไทย จำกัด	559	366	193	-	-	-	-	-	-	-	-	-	-	-	-	193
<ul style="list-style-type: none"> โรงเรียนการไปรษณีย์ 	559	366	193	-	-	-	-	-	-	-	-	-	-	-	-	193
กระทรวงสาธารณสุข	977	396	581	-	-	-	977	396	581	-	-	396	581	-	-	-
<ul style="list-style-type: none"> สำนักงานปลัดกระทรวงสาธารณสุข 	977	396	581	-	-	-	977	396	581	-	-	396	581	-	-	-
<ul style="list-style-type: none"> สถาบันพระบรมราชชนก 	-	-	-	-	-	-	-	-	-	-	-	-	-	-	-	-
<ul style="list-style-type: none"> สำนักงานบริหารโครงการร่วม 	977	396	581	-	-	-	977	396	581	-	-	396	581	-	-	-
ผลัดแพทย์เพิ่มฯ	-	-	-	-	-	-	-	-	-	-	-	-	-	-	-	-
กรุงเทพมหานคร	371	55	316	-	-	-	343	47	296	-	-	47	296	-	-	28
มหาวิทยาลัยขอนแก่น	371	55	316	-	-	-	343	47	296	-	-	47	296	-	-	28
<ul style="list-style-type: none"> คณะแพทยศาสตร์โรงพยาบาล 	104	38	66	-	-	-	104	38	66	-	-	38	66	-	-	-
<ul style="list-style-type: none"> คณะพยาบาลศาสตร์เทิดิถรรุณย์ 	267	17	250	-	-	-	239	9	230	-	-	9	230	-	-	28
<ul style="list-style-type: none"> มหาวิทยาลัยเทคโนโลยีพระบรมราชชนก 	-	-	-	-	-	-	-	-	-	-	-	-	-	-	-	-
<ul style="list-style-type: none"> สำนักงานศึกษาธิการฝ่าย 	-	-	-	-	-	-	-	-	-	-	-	-	-	-	-	-
<ul style="list-style-type: none"> แห่งเนติบัณฑิตยสภา* 	-	-	-	-	-	-	-	-	-	-	-	-	-	-	-	-

หมายเหตุ * ไม่มีข้อมูล
** ไม่ได้รับ

ตารางที่ 12 จำนวนครู-อาจารย์ของการศึกษาเฉพาะทาง จำแนกตามระดับการศึกษาและหน่วยงาน ปี 2562

หน่วยงาน	รวม		ต่ำกว่าปริญญาตรี		อนุปริญญา		ปริญญาตรี		ประกาศนียบัตรบัณฑิต		ปริญญาโท		ปริญญาเอก		อื่นๆ	
	ชาย	หญิง	ชาย	หญิง	ชาย	หญิง	ชาย	หญิง	ชาย	หญิง	ชาย	หญิง	ชาย	หญิง	ชาย	หญิง
รวมทั้งหมด	4,229	1,594	13	345	2	-	1,026	432	9	5	810	724	294	278	149	142
กระทรวงศึกษาธิการ	1,301	897	6	139	-	-	422	143	2	1	244	191	90	63	-	-
กองบัญชาการกองทัพไทย	297	63	-	39	-	-	152	55	1	1	38	3	4	4	-	-
• โรงเรียนเตรียมทหาร	166	47	-	6	-	-	91	44	-	-	21	-	1	3	-	-
• โรงเรียนช่างฝีมือทหาร	94	85	-	31	-	-	46	8	1	1	7	-	-	-	-	-
• โรงเรียนแผนที่	37	30	-	2	-	-	15	3	-	-	10	3	3	1	-	-
กองทัพบก	406	249	4	9	-	-	112	26	-	-	96	95	32	32	-	-
• โรงเรียนนายร้อยพระจุลจอมเกล้า	178	106	-	72	-	-	24	1	-	-	62	57	20	14	-	-
• โรงเรียนนายสิบทหารบก	-	-	-	-	-	-	-	-	-	-	-	-	-	-	-	-
• โรงเรียนเตรียมกำลังทหารบก	59	41	4	9	4	-	28	10	-	-	4	4	-	-	-	-
• วิทยาลัยแพทยศาสตร์พระมงกุฎเกล้า	-	-	-	-	-	-	-	-	-	-	-	-	-	-	-	-
• วิทยาลัยพยาบาลกองทัพบก	43	-	-	43	-	-	-	-	-	-	-	-	-	-	14	-
• โรงเรียนเสนาธิการทหารบก	126	102	-	24	-	-	60	15	-	-	30	5	12	4	-	-
กองทัพเรือ	281	242	89	39	-	-	118	26	1	-	30	9	4	4	-	-
• โรงเรียนนายเรือ	-	-	-	-	-	-	-	-	-	-	-	-	-	-	-	-
• โรงเรียนชุมพลทหารเรือ	-	-	-	-	-	-	-	-	-	-	-	-	-	-	-	-
• โรงเรียนสื่อสารและเทคโนโลยีสารสนเทศ	18	18	-	-	-	-	14	-	-	-	4	-	-	-	-	-
• โรงเรียนการขนส่งทหารเรือ	72	70	2	50	-	-	17	1	-	-	3	1	-	-	-	-
• โรงเรียนพลารักษ์	85	52	33	11	-	-	34	24	-	-	4	5	3	4	-	-
• โรงเรียนอู่เรือและซ่อมเรือ	42	42	-	20	-	-	18	-	1	-	2	-	-	-	-	-
• โรงเรียนทหารนาวิกโยธิน	-	-	-	-	-	-	-	-	-	-	-	-	-	-	-	-
• โรงเรียนช่างกรรมช่างทหารเรือ	14	14	-	-	-	-	14	-	-	-	-	-	-	-	-	-
• โรงเรียนเตรียมกำลังทหารเรือ	-	-	-	-	-	-	-	-	-	-	-	-	-	-	-	-
• วิทยาลัยพยาบาลกองทัพเรือ	-	-	-	-	-	-	-	-	-	-	-	-	-	-	-	-
• โรงเรียนนาวิกเวชกิจ	26	24	2	3	-	-	14	-	-	-	7	2	-	-	-	-
• โรงเรียนอู่กวดาตร	24	22	2	5	-	-	7	1	-	-	10	1	-	-	-	-
กองทัพอากาศ	317	172	2	145	2	-	40	36	-	-	80	84	50	23	-	-
• โรงเรียนนายเรืออากาศนวมินทราชภัฏวชิรราช	119	100	-	19	-	-	13	1	-	-	60	13	27	5	-	-
• โรงเรียนนวมินทราชภัฏวชิรราช	-	-	-	-	-	-	-	-	-	-	-	-	-	-	-	-

หน่วยงาน	รวม		ต่ำกว่าปริญญาตรี		อนุปริญญา		ปริญญาตรี		ประกาศนียบัตรบัณฑิต		ปริญญาโท		ปริญญาเอก		อื่นๆ		
	รวม	ชาย	หญิง	ชาย	หญิง	ชาย	หญิง	ชาย	หญิง	ชาย	หญิง	ชาย	หญิง	ชาย	หญิง	ชาย	หญิง
• โรงเรียนช่างการไฟฟ้าส่วนภูมิภาค	-	-	-	-	-	-	-	-	-	-	-	-	-	-	-	-	-
กระทรวงคมนาคม	292	240	52	37	-	-	87	8	-	-	96	35	19	9	1	-	
กรมเจ้าท่า	109	91	18	-	-	-	38	1	-	-	43	13	9	4	1	-	
• ศูนย์พัฒนาบัณฑิตวิทยาลัย	109	91	18	-	-	-	38	1	-	-	43	13	9	4	1	-	
การรถไฟแห่งประเทศไทย	-	-	-	-	-	-	-	-	-	-	-	-	-	-	-	-	
• โรงเรียนวิศวกรรมรถไฟ**	-	-	-	-	-	-	-	-	-	-	-	-	-	-	-	-	
สถาบันการบ่มผลเรียน	183	149	34	37	-	-	49	7	-	-	53	22	10	5	-	-	
• สถาบันการบ่มผลเรียน	183	149	34	37	-	-	49	7	-	-	53	22	10	5	-	-	
กระทรวงดิจิทัลเพื่อเศรษฐกิจและสังคม	116	67	49	4	1	-	44	39	-	-	14	7	5	2	-	-	
กรมอุตุนิยมวิทยา	103	59	44	4	1	-	39	36	-	-	11	5	5	2	-	-	
• สถาบันอุตุนิยมวิทยา	103	59	44	4	1	-	39	36	-	-	11	5	5	2	-	-	
บริษัท ไปรษณีย์ไทย จำกัด	13	8	5	-	-	-	5	3	-	-	3	2	-	-	-	-	
• โรงเรียนการไปรษณีย์	13	8	5	-	-	-	5	3	-	-	3	2	-	-	-	-	
กระทรวงสาธารณสุข	759	293	466	-	-	-	76	133	-	1	137	226	72	100	8	6	
สำนักงานปลัดกระทรวงสาธารณสุข	759	293	466	-	-	-	76	133	-	1	137	226	72	100	8	6	
• สถาบันพระบรมราชชนก	759	293	466	-	-	-	76	133	-	1	137	226	72	100	8	6	
• สำนักงานบริหารโครงการร่วมผลัดแพทย์เพิ่มฯ	-	-	-	-	-	-	-	-	-	-	-	-	-	-	-	-	
กรุงเทพมหานคร	431	163	268	-	-	-	9	27	-	-	6	57	9	49	139	135	
มหาวิทยาลัยขอนแก่น	431	163	268	-	-	-	9	27	-	-	6	57	9	49	139	135	
• คณะแพทยศาสตร์โรงพยาบาล	326	154	172	-	-	-	2	3	-	-	4	8	9	26	139	135	
• คณะพยาบาลศาสตร์ใต้อาจารย์	105	9	96	-	-	-	7	24	-	-	2	49	-	23	-	-	
มหาวิทยาลัยเทคโนโลยีพระบรมราชูปถัมภ์	-	-	-	-	-	-	-	-	-	-	-	-	-	-	-	-	
• สำนักอบรมศึกษากฎหมายแห่งเนติบัณฑิตยสภา*	-	-	-	-	-	-	-	-	-	-	-	-	-	-	-	-	

หมายเหตุ * ไม่มีข้อมูล

** ไม่ปดรับ

ตารางที่ 13 จำนวนผู้เรียนของการศึกษาเฉพาะทาง จำแนกตามระดับการศึกษาและหน่วยงาน ปี 2563

หน่วยงาน	รวม						ระดับมัธยมศึกษาตอนปลาย						ระดับอุดมศึกษา						ประเภทบัณฑิต (เทียบวุฒิมัธยมศึกษาไม่ได้)			
	รวม		ชาย		หญิง		รวม		ชาย		หญิง		รวม		ชาย		หญิง		รวม		ชาย	หญิง
	รวม	ชาย	รวม	ชาย	รวม	ชาย	รวม	ชาย	รวม	ชาย	รวม	ชาย	รวม	ชาย	รวม	ชาย	รวม	ชาย	รวม	ชาย	รวม	
รวมทั้งหมด	22,111	11,484	10,627	3,804	3,536	268	17,458	7,389	10,069	772	1,064	6,441	8,727	176	278	849	559	290	849	559	290	
กระทรวงกลาโหม	6,842	5,880	962	3,804	3,536	268	2,578	1,972	606	410	-	1,562	606	-	-	460	372	88	460	372	88	
กองบัญชาการกองทัพไทย	3,613	3,375	238	3,512	3,274	238	101	101	-	101	-	-	-	-	-	-	-	-	-	-	-	
• โรงเรียนเตรียมทหาร	1,668	1,668	-	1,668	1,668	-	-	-	-	-	-	-	-	-	-	-	-	-	-	-	-	
• โรงเรียนช่างฝีมือทหาร	1,844	1,606	238	1,844	1,606	238	-	-	-	-	-	-	-	-	-	-	-	-	-	-	-	
• โรงเรียนแผนที่	101	101	-	-	-	-	101	101	-	101	-	-	-	-	-	-	-	-	-	-	-	
กองทัพบก	1,824	1,324	500	170	140	30	1,575	1,181	394	-	-	1,181	394	-	-	79	3	76	79	3	76	
• โรงเรียนนายร้อยพระจุลจอมเกล้า	899	899	-	-	-	-	899	899	-	-	-	899	-	-	-	-	-	-	-	-	-	
• โรงเรียนนายสิบทหารบก	-	-	-	-	-	-	-	-	-	-	-	-	-	-	-	-	-	-	-	-	-	
• โรงเรียนดุริยางค์ทหารบก	170	140	30	170	140	30	-	-	-	-	-	-	-	-	-	-	-	-	-	-	-	
• วิทยาลัยแพทยศาสตร์พระมงกุฎเกล้า	-	-	-	-	-	-	-	-	-	-	-	-	-	-	-	-	-	-	-	-	-	
• วิทยาลัยพยาบาลกองทัพบก	473	20	453	-	-	-	394	17	377	-	-	17	377	-	-	79	3	76	79	3	76	
• โรงเรียนเสนาธิการทหารบก	282	265	17	-	-	-	282	265	17	-	-	265	17	-	-	-	-	-	-	-	-	
กองทัพเรือ	769	766	3	122	122	-	309	309	-	309	-	-	-	-	-	338	335	3	338	335	3	
• โรงเรียนนายเรือ	-	-	-	-	-	-	-	-	-	-	-	-	-	-	-	-	-	-	-	-	-	
• โรงเรียนชุมชนทหารเรือ	-	-	-	-	-	-	-	-	-	-	-	-	-	-	-	-	-	-	-	-	-	
• โรงเรียนสื่อสารและเทคโนโลยีสารสนเทศ	-	-	-	-	-	-	-	-	-	-	-	-	-	-	-	-	-	-	-	-	-	
• โรงเรียนการขนส่งทหารเรือ	64	64	-	-	-	-	-	-	-	-	-	-	-	-	-	64	64	-	64	64	-	
• โรงเรียนพลารักษ์	-	-	-	-	-	-	-	-	-	-	-	-	-	-	-	-	-	-	-	-	-	
• โรงเรียนอู่เรือกรมทัพเรือและกองทัพเรือ	309	309	-	-	-	-	309	309	-	309	-	-	-	-	-	-	-	-	-	-	-	
• โรงเรียนทหารนาวิกโยธิน	-	-	-	-	-	-	-	-	-	-	-	-	-	-	-	-	-	-	-	-	-	
• โรงเรียนช่างกรรมช่างทหารเรือ	245	245	-	-	-	-	-	-	-	-	-	-	-	-	-	245	245	-	245	245	-	
• โรงเรียนดุริยางค์ทหารเรือ	-	-	-	-	-	-	-	-	-	-	-	-	-	-	-	-	-	-	-	-	-	
• วิทยาลัยพยาบาลกองทัพเรือ	-	-	-	-	-	-	-	-	-	-	-	-	-	-	-	-	-	-	-	-	-	
• โรงเรียนนาวิกเวชกิจ	122	122	-	122	122	-	-	-	-	-	-	-	-	-	-	-	-	-	-	-	-	
• โรงเรียนอุทิศศาสตร์	29	26	3	-	-	-	-	-	-	-	-	-	-	-	-	29	26	3	29	26	3	
กองทัพอากาศ	636	415	221	-	-	-	593	381	212	-	-	381	212	-	-	43	34	9	43	34	9	
• โรงเรียนนายเรืออากาศนวมินทราชภัฏ	333	333	-	-	-	-	333	333	-	-	-	333	-	-	-	-	-	-	-	-	-	
• โรงเรียนเจ้าอาวาส	-	-	-	-	-	-	-	-	-	-	-	-	-	-	-	-	-	-	-	-	-	

หน่วยงาน	รวม			ระดับมัธยมศึกษาตอนปลาย			ระดับอุดมศึกษา			ประเภทบัณฑิต (เทียบวุฒิการศึกษาไม่ได้)			
	รวม	หญิง		รวม	ชาย		รวม	หญิง		รวม	ชาย		หญิง
		ชาย	หญิง		ชาย	หญิง		ชาย	หญิง		ชาย	หญิง	
• โรงเรียนดุสิตวิทยาทนภาค	43	34	9	-	-	-	-	-	-	43	34	9	-
• วิทยาลัยพยาบาลทหารอากาศ	260	48	212	-	-	260	48	212	-	48	212	-	-
สำนักงานตำรวจแห่งชาติ	1,856	1,112	744	-	-	1,783	1,109	674	-	973	452	136	222
สำนักนายกรัชมณฑล	-	-	-	-	-	-	-	-	-	-	-	-	-
กองบัญชาการตำรวจ	-	-	-	-	-	-	-	-	-	-	-	-	-
• ศูนย์ฝึกอบรมตำรวจกลาง	-	-	-	-	-	-	-	-	-	-	-	-	-
• ศูนย์ฝึกอบรมตำรวจจร 1	-	-	-	-	-	-	-	-	-	-	-	-	-
• ศูนย์ฝึกอบรมตำรวจจร 2	-	-	-	-	-	-	-	-	-	-	-	-	-
• ศูนย์ฝึกอบรมตำรวจจร 3	-	-	-	-	-	-	-	-	-	-	-	-	-
• ศูนย์ฝึกอบรมตำรวจจร 4	-	-	-	-	-	-	-	-	-	-	-	-	-
• ศูนย์ฝึกอบรมตำรวจจร 5	-	-	-	-	-	-	-	-	-	-	-	-	-
• ศูนย์ฝึกอบรมตำรวจจร 6	-	-	-	-	-	-	-	-	-	-	-	-	-
• ศูนย์ฝึกอบรมตำรวจจร 7	-	-	-	-	-	-	-	-	-	-	-	-	-
• ศูนย์ฝึกอบรมตำรวจจร 8	-	-	-	-	-	-	-	-	-	-	-	-	-
• ศูนย์ปฏิบัติการตำรวจจังหวัดชายแดนภาคใต้	-	-	-	-	-	-	-	-	-	-	-	-	-
• กก.1 บก.ภ.ม.ช.ตชด.	-	-	-	-	-	-	-	-	-	-	-	-	-
• กก.2 บก.ภ.ม.ช.ตชด.	-	-	-	-	-	-	-	-	-	-	-	-	-
• กก.3 บก.ภ.ม.ช.ตชด.	-	-	-	-	-	-	-	-	-	-	-	-	-
• กก.4 บก.ภ.ม.ช.ตชด.	-	-	-	-	-	-	-	-	-	-	-	-	-
• กก.5 บก.ภ.ม.ช.ตชด.	-	-	-	-	-	-	-	-	-	-	-	-	-
• กก.6 บก.ภ.ม.ช.ตชด.	-	-	-	-	-	-	-	-	-	-	-	-	-
• กก.7 บก.ภ.ม.ช.ตชด.	-	-	-	-	-	-	-	-	-	-	-	-	-
• กก.8 บก.ภ.ม.ช.ตชด.	-	-	-	-	-	-	-	-	-	-	-	-	-
• กก.9 บก.ภ.ม.ช.ตชด.	-	-	-	-	-	-	-	-	-	-	-	-	-
โรงเรียนนายร้อยตำรวจ	1,509	1,101	408	-	-	1,509	1,101	408	-	965	186	136	222
• โรงเรียนนายร้อยตำรวจ	1,509	1,101	408	-	-	1,509	1,101	408	-	965	186	136	222
สำนักงานแพทย์ใหญ่	347	11	336	-	-	274	8	266	-	8	266	-	73
• วิทยาลัยพยาบาลตำรวจ	347	11	336	-	-	274	8	266	-	8	266	-	73
กระทรวงมหาดไทย	-	-	-	-	-	-	-	-	-	-	-	-	-
การไฟฟ้าส่วนภูมิภาค	-	-	-	-	-	-	-	-	-	-	-	-	-
• โรงเรียนช่างการไฟฟ้าส่วนภูมิภาค	-	-	-	-	-	-	-	789	-	-	-	-	-

หน่วยงาน	รวม			ระดับมัธยมศึกษาตอนปลาย			ระดับอุดมศึกษา						ประเภทบัณฑิต (เทียบวุฒิมหาวิทยาลัยไม่ได้)		
	รวม	ชาย	หญิง	รวม	ชาย	หญิง	รวม		ปริญญาตรี		สูงกว่าปริญญาตรี		รวม	ชาย	หญิง
							ชาย	หญิง	ชาย	หญิง	ชาย	หญิง			
กระทรวงคมนาคม	1,660	871	789	-	-	-	1,660	871	640	662	37	42	-	-	-
กรมเจ้าท่า	-	-	-	-	-	-	-	-	-	-	-	-	-	-	-
• ศูนย์ฝึกพาณิชย์นาวี	-	-	-	-	-	-	-	-	-	-	-	-	-	-	-
• การรถไฟแห่งประเทศไทย	-	-	-	-	-	-	-	-	-	-	-	-	-	-	-
• โรงเรียนวิศวกรรมรถไฟ**	-	-	-	-	-	-	-	789	-	-	-	-	-	-	-
สถาบันการเดินเรือ	1,660	871	789	-	-	-	1,660	871	640	662	37	42	-	-	-
• สถาบันการเดินเรือ	1,660	871	789	-	-	-	1,660	871	640	662	37	42	-	-	-
กระทรวงดิจิทัลเพื่อเศรษฐกิจและสังคม	288	176	112	-	-	-	-	-	-	-	-	-	-	288	176
กรมอุตุนิยมวิทยา	51	21	30	-	-	-	-	-	-	-	-	-	-	51	21
• สถาบันอุตุนิยมวิทยา	51	21	30	-	-	-	-	-	-	-	-	-	-	51	21
บริษัท ไปรษณีย์ไทย จำกัด	237	155	82	-	-	-	-	-	-	-	-	-	-	237	155
• โรงเรียนการไปรษณีย์	237	155	82	-	-	-	-	-	-	-	-	-	-	237	155
กระทรวงสาธารณสุข	9,775	3,087	6,688	-	-	-	9,775	3,087	2,919	5,709	-	-	-	-	-
สำนักงานปลัดกระทรวงสาธารณสุข	9,775	3,087	6,688	-	-	-	9,775	3,087	2,919	5,709	-	-	-	-	-
• สถาบันพระบรมราชชนก	3,905	539	3,366	-	-	-	3,905	539	371	2,387	-	-	-	-	-
• สำนักงานบริหารโครงการร่วมผลิตแพทย์เพิ่มฯ	5,870	2,548	3,322	-	-	-	5,870	2,548	2,548	3,322	-	-	-	-	-
• ผลิตแพทย์เพิ่มฯ	-	-	-	-	-	-	-	1,312	-	-	-	-	-	-	-
กรุงเทพมหานคร	1,690	358	1,332	-	-	-	1,662	350	347	1,298	3	14	28	8	20
มหาวิทยาลัยขอนแก่น	1,690	358	1,332	-	-	-	1,662	350	347	1,298	3	14	28	8	20
• คณะแพทยศาสตร์โรงพยาบาล	754	305	449	-	-	-	754	305	305	449	-	-	-	-	-
• คณะพยาบาลศาสตร์และการพยาบาล	936	53	883	-	-	-	908	45	42	849	3	14	28	8	20
แพทย์บัณฑิตยสภา ในพระบรมราชูปถัมภ์	-	-	-	-	-	-	-	-	-	-	-	-	-	-	-
• สำนักอบรมศึกษาฝึกอบรมแพทย์ แห่งบัณฑิตยสภา*	-	-	-	-	-	-	-	-	-	-	-	-	-	-	-

หมายเหตุ * ไม่มีข้อมูล

** ไม่เปิดรับ

ตารางที่ 14 จำนวนผู้เข้าใหม่ของการศึกษาเฉพาะทาง จำนวนตามระดับการศึกษาและหน่วยงาน ปี 2563

หน่วยงาน	รวม						ระดับมัธยมศึกษาตอนปลาย						ระดับอุดมศึกษา						ประเภทบัณฑิต (เทียบวุฒิมัธยมศึกษาไม่ได้)															
	รวม		หญิง		ชาย		รวม		หญิง		ชาย		รวม		หญิง		ชาย		รวม		หญิง		ชาย		รวม		หญิง							
	รวม	ชาย	หญิง	รวม	ชาย	หญิง	รวม	ชาย	หญิง	รวม	ชาย	หญิง	รวม	ชาย	หญิง	รวม	ชาย	หญิง	รวม	ชาย	หญิง	รวม	ชาย	หญิง	รวม	ชาย	หญิง							
รวมทั้งหนง	6,556	3,489	3,067	1,726	1,641	85	4,306	1,581	2,725	349	563	1,187	2,077	45	85	524	267	257	2,577	2,252	325	1,726	1,641	85	665	510	155	333	155	-	186	101	85	
กระทรวงกลาโหม	1,575	1,500	75	1,524	1,449	75	51	51	-	-	-	-	-	-	-	-	-	-	-	-	-	-	-	-	-	-	-	-	-	-	-	-		
• โรงเรียนเตรียมทหาร	878	878	-	878	878	-	-	-	-	-	-	-	-	-	-	-	-	-	-	-	-	-	-	-	-	-	-	-	-	-	-	-		
• โรงเรียนช่างฝีมือทหาร	646	571	75	646	571	75	-	-	-	-	-	-	-	-	-	-	-	-	-	-	-	-	-	-	-	-	-	-	-	-	-	-		
• โรงเรียนแผนที่	51	51	-	-	-	-	51	51	-	-	-	-	-	-	-	-	-	-	-	-	-	-	-	-	-	-	-	-	-	-	-	-		
กองทัพบก	461	278	183	60	50	10	322	225	97	-	-	225	97	-	-	79	3	76	223	223	-	-	-	-	-	-	-	-	-	-	-	-		
• โรงเรียนนายร้อยพระจุลจอมเกล้า	223	223	-	-	-	-	223	223	-	-	-	-	-	-	-	-	-	-	-	-	-	-	-	-	-	-	-	-	-	-	-	-		
• โรงเรียนนายสิบทหารบก	-	-	-	-	-	-	-	-	-	-	-	-	-	-	-	-	-	-	-	-	-	-	-	-	-	-	-	-	-	-	-	-		
• โรงเรียนเตรียมอุดมศึกษาทหารบก	60	50	10	60	50	10	-	-	-	-	-	-	-	-	-	-	-	-	-	-	-	-	-	-	-	-	-	-	-	-	-	-		
• วิทยาลัยแพทยศาสตร์พระมงกุฎเกล้า	-	-	-	-	-	-	-	-	-	-	-	-	-	-	-	-	-	-	-	-	-	-	-	-	-	-	-	-	-	-	-	-	-	
• วิทยาลัยพยาบาลกองทัพบก	178	5	173	-	-	-	99	2	97	-	-	-	-	-	-	-	-	-	-	-	-	-	-	-	-	-	-	-	-	-	-	-		
• โรงเรียนเสนาธิการทหารบก	-	-	-	-	-	-	-	-	-	-	-	-	-	-	-	-	-	-	-	-	-	-	-	-	-	-	-	-	-	-	-	-	-	
กองทัพเรือ	361	358	3	142	142	-	126	126	-	126	-	126	-	-	-	93	3	3	-	-	-	-	-	-	-	-	-	-	-	-	-	-	-	
• โรงเรียนนายเรือ	-	-	-	-	-	-	-	-	-	-	-	-	-	-	-	-	-	-	-	-	-	-	-	-	-	-	-	-	-	-	-	-	-	
• โรงเรียนชุมพลทหารเรือ	-	-	-	-	-	-	-	-	-	-	-	-	-	-	-	-	-	-	-	-	-	-	-	-	-	-	-	-	-	-	-	-	-	
• โรงเรียนสื่อสารและเทคโนโลยีสารสนเทศ	-	-	-	-	-	-	-	-	-	-	-	-	-	-	-	-	-	-	-	-	-	-	-	-	-	-	-	-	-	-	-	-	-	
• โรงเรียนการขนส่งทหารเรือ	64	64	-	-	-	-	-	-	-	-	-	-	-	-	-	-	-	-	-	-	-	-	-	-	-	-	-	-	-	-	-	-	64	
• โรงเรียนพลารักษ์	-	-	-	-	-	-	-	-	-	-	-	-	-	-	-	-	-	-	-	-	-	-	-	-	-	-	-	-	-	-	-	-	-	
• โรงเรียนอู่เรือรบและอู่ซ่อมเรือ	126	126	-	-	-	-	126	126	-	-	-	-	-	-	-	-	-	-	-	-	-	-	-	-	-	-	-	-	-	-	-	-	-	
• โรงเรียนทหารนาวิกโยธิน	-	-	-	-	-	-	-	-	-	-	-	-	-	-	-	-	-	-	-	-	-	-	-	-	-	-	-	-	-	-	-	-	-	
• โรงเรียนช่างกรรมช่างทหารเรือ	80	80	-	80	80	-	-	-	-	-	-	-	-	-	-	-	-	-	-	-	-	-	-	-	-	-	-	-	-	-	-	-	-	
• โรงเรียนเตรียมกำลังทหารเรือ	-	-	-	-	-	-	-	-	-	-	-	-	-	-	-	-	-	-	-	-	-	-	-	-	-	-	-	-	-	-	-	-	-	
• วิทยาลัยพยาบาลกองทัพเรือ	-	-	-	-	-	-	-	-	-	-	-	-	-	-	-	-	-	-	-	-	-	-	-	-	-	-	-	-	-	-	-	-	-	
• โรงเรียนนาวิกเวชกิจ	62	62	-	62	62	-	-	-	-	-	-	-	-	-	-	-	-	-	-	-	-	-	-	-	-	-	-	-	-	-	-	-	-	
• โรงเรียนอุทิศศาสตร์	29	26	3	-	-	-	-	-	-	-	-	-	-	-	-	-	-	-	-	-	-	-	-	-	-	-	-	-	-	-	-	-	29	
กองทัพอากาศ	180	116	64	-	-	-	166	108	58	-	-	108	58	-	-	14	8	6	-	-	-	-	-	-	-	-	-	-	-	-	-	-	-	
• โรงเรียนนายเรืออากาศนวมินทราชภัฏ	102	102	-	-	-	-	102	102	-	-	-	102	-	-	-	-	-	-	-	-	-	-	-	-	-	-	-	-	-	-	-	-	-	-
• โรงเรียนนวมินทราชภัฏ	-	-	-	-	-	-	-	-	-	-	-	-	-	-	-	-	-	-	-	-	-	-	-	-	-	-	-	-	-	-	-	-	-	-

หน่วยงาน	รวม			ระดับมัธยมศึกษาตอนปลาย			ระดับอุดมศึกษา						ภาคบัณฑิต (เทียบวุฒิการศึกษาไม่ได้)				
	รวม	หญิง		รวม	ชาย		รวม	หญิง		ชาย		หญิง		รวม	ชาย		หญิง
		ชาย	หญิง		ชาย	หญิง		ชาย	หญิง	ชาย	หญิง	ชาย	หญิง				
กระทรวงคมนาคม	523	256	267	-	-	-	523	256	267	74	34	173	216	-	-	-	-
กรมเจ้าท่า	-	-	-	-	-	-	-	-	-	-	-	-	-	-	-	-	-
• ศูนย์ฝึกพาณิชย์นาวี	-	-	-	-	-	-	-	-	-	-	-	-	-	-	-	-	-
กรมรถไฟแห่งประเทศไทย	-	-	-	-	-	-	-	-	-	-	-	-	-	-	-	-	-
• โรงเรียนวิศวกรรมรถไฟ**	-	-	-	-	-	-	-	-	-	-	-	-	-	-	-	-	-
สถาบันการบ่มเพาะเรือ	523	256	267	-	-	-	523	256	267	74	34	173	216	-	-	-	-
• สถาบันการบ่มเพาะเรือ	523	256	267	-	-	-	523	256	267	74	34	173	216	-	-	-	-
กระทรวงดิจิทัลเพื่อเศรษฐกิจและสังคม	237	155	82	-	-	-	-	-	-	-	-	-	-	237	155	82	-
กรมอุตุนิยมวิทยา	-	-	-	-	-	-	-	-	-	-	-	-	-	-	-	-	-
• สถาบันอุตุนิยมวิทยา	-	-	-	-	-	-	-	-	-	-	-	-	-	-	-	-	-
บริษัท ไปรษณีย์ไทย จำกัด	237	155	82	-	-	-	-	-	-	-	-	-	-	237	155	82	-
• โรงเรียนการไปรษณีย์	237	155	82	-	-	-	-	-	-	-	-	-	-	237	155	82	-
กระทรวงสาธารณสุข	2,300	486	1,814	-	-	-	2,300	486	1,814	98	529	388	1,285	-	-	-	-
สำนักงานปลัดกระทรวงสาธารณสุข	2,300	486	1,814	-	-	-	2,300	486	1,814	98	529	388	1,285	-	-	-	-
• สถาบันพระบรมราชชนก	1,472	198	1,274	-	-	-	1,472	198	1,274	98	529	100	745	-	-	-	-
• สำนักงานบริหารโครงการร่วมผลิตแพทย์เพิ่มฯ	828	288	540	-	-	-	828	288	540	-	-	288	540	-	-	-	-
กรุงเทพมหานคร	468	91	377	-	-	-	440	83	357	-	-	80	354	3	28	8	20
มหาวิทยาลัยขอนแก่นบริหารราช	468	91	377	-	-	-	440	83	357	-	-	80	354	3	28	8	20
• คณะแพทยศาสตร์โรงพยาบาล	166	63	103	-	-	-	166	63	103	-	-	63	103	-	-	-	-
• คณะพยาบาลศาสตร์และการแพทย์	302	28	274	-	-	-	274	20	254	-	-	17	251	3	28	8	20
แพทย์บัณฑิตยสภา ในพระบรมราชูปถัมภ์	-	-	-	-	-	-	-	-	-	-	-	-	-	-	-	-	-
• สำนักอบรมศึกษากฎหมายแห่งบัณฑิตยสภา*	-	-	-	-	-	-	-	-	-	-	-	-	-	-	-	-	-

หมายเหตุ * ไม่มีข้อมูล
** ไม่ใช้ตรัส

ตารางที่ 15 จำนวนผู้สำเร็จของการศึกษาเฉพาะทาง จำแนกตามระดับการศึกษาและหน่วยงาน ปี 2563

หน่วยงาน	รวม						ระดับมัธยมศึกษาตอนปลาย						ระดับอุดมศึกษา						เปรียบเทียบการศึกษานี้ไม่ได้						
	รวม		ชาย		หญิง		รวม		ชาย		หญิง		รวม		ชาย		หญิง		รวม		ชาย		หญิง		
	รวม	ชาย	รวม	ชาย	รวม	ชาย	รวม	ชาย	รวม	ชาย	รวม	ชาย	รวม	ชาย	รวม	ชาย	รวม	ชาย	รวม	ชาย	รวม	ชาย	รวม	ชาย	
รวมทั้งหมด	7,027	4,114	2,913	1,496	1,426	70	4,572	2,087	2,485	384	501	1,676	1,943	27	41	959	601	358	2,635	1,496	1,139	104	491	177	
กระทรวงกลาโหม	1,436	1,376	60	1,386	1,326	60	50	50	-	50	-	-	-	-	-	-	-	-	1,436	1,376	60	-	-	-	
• โรงเรียนเตรียมทหาร	789	789	-	789	789	-	-	-	-	-	-	-	-	-	-	-	-	-	789	789	-	-	-	-	-
• โรงเรียนช่างฝีมือทหาร	597	537	60	597	537	60	-	-	-	-	-	-	-	-	-	-	-	-	597	537	60	-	-	-	-
• โรงเรียนแผนที่	50	50	-	-	-	-	50	50	-	50	-	-	-	-	-	-	-	-	50	50	-	-	-	-	-
กองทัพบก	717	524	193	50	40	10	588	481	107	-	-	481	107	-	-	79	3	76	717	524	193	-	-	-	
• โรงเรียนนายร้อยพระจุลจอมเกล้า	207	207	-	-	-	-	207	207	-	-	-	207	-	-	-	-	-	-	207	207	-	-	-	-	-
• โรงเรียนนายสิบทหารบก	-	-	-	-	-	-	-	-	-	-	-	-	-	-	-	-	-	-	-	-	-	-	-	-	-
• โรงเรียนเตรียมการช่างทหารบก	50	40	10	50	40	10	-	-	-	-	-	-	-	-	-	-	-	-	50	40	10	-	-	-	-
• วิทยาลัยแพทยศาสตร์พระมงกุฎเกล้า	-	-	-	-	-	-	-	-	-	-	-	-	-	-	-	-	-	-	-	-	-	-	-	-	-
• วิทยาลัยพยาบาลกองทัพบก	178	12	166	-	-	-	99	9	90	-	-	9	90	-	-	-	-	-	178	12	166	-	-	-	-
• โรงเรียนเสนาธิการทหารบก	282	265	17	-	-	-	282	265	17	-	-	265	17	-	-	-	-	-	282	265	17	-	-	-	-
กองทัพเรือ	339	336	3	60	60	-	116	116	-	116	-	-	-	-	-	163	160	3	339	336	3	-	-	-	
• โรงเรียนนายเรือ	-	-	-	-	-	-	-	-	-	-	-	-	-	-	-	-	-	-	-	-	-	-	-	-	-
• โรงเรียนชุมพลทหารเรือ	-	-	-	-	-	-	-	-	-	-	-	-	-	-	-	-	-	-	-	-	-	-	-	-	-
• โรงเรียนสื่อสารและเทคโนโลยีสารสนเทศ	-	-	-	-	-	-	-	-	-	-	-	-	-	-	-	-	-	-	-	-	-	-	-	-	-
• โรงเรียนการขนส่งทหารเรือ	64	64	-	-	-	-	-	-	-	-	-	-	-	-	-	-	-	-	64	64	-	-	-	-	-
• โรงเรียนพลารักษ์	-	-	-	-	-	-	-	-	-	-	-	-	-	-	-	-	-	-	-	-	-	-	-	-	-
• โรงเรียนอู่เรือและซ่อมเรือ	116	116	-	-	-	-	116	116	-	-	-	-	-	-	-	-	-	-	116	116	-	-	-	-	-
• โรงเรียนทหารนาวิกโยธิน	-	-	-	-	-	-	-	-	-	-	-	-	-	-	-	-	-	-	-	-	-	-	-	-	-
• โรงเรียนช่างกรรมช่างทหารเรือ	70	70	-	-	-	-	-	-	-	-	-	-	-	-	-	-	-	-	70	70	-	-	-	-	-
• โรงเรียนเตรียมช่างทหารเรือ	-	-	-	-	-	-	-	-	-	-	-	-	-	-	-	-	-	-	-	-	-	-	-	-	-
• วิทยาลัยพยาบาลกองทัพเรือ	-	-	-	-	-	-	-	-	-	-	-	-	-	-	-	-	-	-	-	-	-	-	-	-	-
• โรงเรียนนาวิกเวชกิจ	60	60	-	60	60	-	-	-	-	-	-	-	-	-	-	-	-	-	60	60	-	-	-	-	-
• โรงเรียนอู่เรือ	29	26	3	-	-	-	-	-	-	-	-	-	-	-	-	-	-	-	29	26	3	-	-	-	-
กองทัพอากาศ	143	90	53	-	-	-	129	80	49	-	-	80	49	-	-	14	10	4	143	90	53	-	-	-	
• โรงเรียนนายเรืออากาศนวมินทราชภัฏ	74	74	-	-	-	-	74	74	-	-	-	74	-	-	-	-	-	-	74	74	-	-	-	-	-
• โรงเรียนเจ้าอาวาส	-	-	-	-	-	-	-	-	-	-	-	-	-	-	-	-	-	-	-	-	-	-	-	-	-

หน่วยงาน	รวม			ระดับมัธยมศึกษาตอนปลาย			รวม			อุปถัมภ์/เทียบเท่า			ปริญญาตรี			สูงกว่าปริญญาตรี			ประกาศนียบัตร (เทียบวุฒิมัธยมศึกษาไม่ได้)		
	รวม	ชาย	หญิง	รวม	ชาย	หญิง	รวม	ชาย	หญิง	รวม	ชาย	หญิง	รวม	ชาย	หญิง	รวม	ชาย	หญิง	รวม	ชาย	หญิง
	<ul style="list-style-type: none"> โรงเรียนดุริยางค์ทหารอากาศ วิทยาลัยพยาบาลทหารอากาศ 	14	10	4	-	-	-	-	-	-	-	-	-	-	-	-	14	10	4	-	-
สำนักงานตำรวจแห่งชาติ	55	6	49	-	-	-	55	6	49	-	-	-	6	6	49	-	-	-	-	-	-
สำนักงานกฤษฎีกา	428	230	198	-	-	-	370	218	152	-	-	-	204	135	17	58	12	46	-	-	-
กองบัญชาการตำรวจ	-	-	-	-	-	-	-	-	-	-	-	-	-	-	-	-	-	-	-	-	-
• ศูนย์ฝึกอบรมตำรวจกลาง	-	-	-	-	-	-	-	-	-	-	-	-	-	-	-	-	-	-	-	-	-
• ศูนย์ฝึกอบรมตำรวจจร 1	-	-	-	-	-	-	-	-	-	-	-	-	-	-	-	-	-	-	-	-	-
• ศูนย์ฝึกอบรมตำรวจจร 2	-	-	-	-	-	-	-	-	-	-	-	-	-	-	-	-	-	-	-	-	-
• ศูนย์ฝึกอบรมตำรวจจร 3	-	-	-	-	-	-	-	-	-	-	-	-	-	-	-	-	-	-	-	-	-
• ศูนย์ฝึกอบรมตำรวจจร 4	-	-	-	-	-	-	-	-	-	-	-	-	-	-	-	-	-	-	-	-	-
• ศูนย์ฝึกอบรมตำรวจจร 5	-	-	-	-	-	-	-	-	-	-	-	-	-	-	-	-	-	-	-	-	-
• ศูนย์ฝึกอบรมตำรวจจร 6	-	-	-	-	-	-	-	-	-	-	-	-	-	-	-	-	-	-	-	-	-
• ศูนย์ฝึกอบรมตำรวจจร 7	-	-	-	-	-	-	-	-	-	-	-	-	-	-	-	-	-	-	-	-	-
• ศูนย์ฝึกอบรมตำรวจจร 8	-	-	-	-	-	-	-	-	-	-	-	-	-	-	-	-	-	-	-	-	-
• ศูนย์ปฏิบัติการตำรวจจังหวัดชายแดนภาคใต้	-	-	-	-	-	-	-	-	-	-	-	-	-	-	-	-	-	-	-	-	-
• กก.1 บก.ภ.ม.ช.ตชด.	-	-	-	-	-	-	-	-	-	-	-	-	-	-	-	-	-	-	-	-	-
• กก.2 บก.ภ.ม.ช.ตชด.	-	-	-	-	-	-	-	-	-	-	-	-	-	-	-	-	-	-	-	-	-
• กก.3 บก.ภ.ม.ช.ตชด.	-	-	-	-	-	-	-	-	-	-	-	-	-	-	-	-	-	-	-	-	-
• กก.4 บก.ภ.ม.ช.ตชด.	-	-	-	-	-	-	-	-	-	-	-	-	-	-	-	-	-	-	-	-	-
• กก.5 บก.ภ.ม.ช.ตชด.	-	-	-	-	-	-	-	-	-	-	-	-	-	-	-	-	-	-	-	-	-
• กก.6 บก.ภ.ม.ช.ตชด.	-	-	-	-	-	-	-	-	-	-	-	-	-	-	-	-	-	-	-	-	-
• กก.7 บก.ภ.ม.ช.ตชด.	-	-	-	-	-	-	-	-	-	-	-	-	-	-	-	-	-	-	-	-	-
• กก.8 บก.ภ.ม.ช.ตชด.	-	-	-	-	-	-	-	-	-	-	-	-	-	-	-	-	-	-	-	-	-
• กก.9 บก.ภ.ม.ช.ตชด.	-	-	-	-	-	-	-	-	-	-	-	-	-	-	-	-	-	-	-	-	-
โรงเรียนนายร้อยตำรวจ	302	218	84	-	-	-	302	218	84	-	-	-	204	67	17	-	-	-	-	-	-
• โรงเรียนนายร้อยตำรวจ	302	218	84	-	-	-	302	218	84	-	-	-	204	67	17	-	-	-	-	-	-
สำนักงานแพทย์ใหญ่	126	12	114	-	-	-	68	68	68	-	-	-	-	-	-	58	12	46	-	-	-
• วิทยาลัยพยาบาลตำรวจ	126	12	114	-	-	-	68	68	68	-	-	-	-	-	-	58	12	46	-	-	-
กระทรวงมหาดไทย	-	-	-	-	-	-	-	-	-	-	-	-	-	-	-	-	-	-	-	-	-
การไฟฟ้าส่วนภูมิภาค	-	-	-	-	-	-	-	-	-	-	-	-	-	-	-	-	-	-	-	-	-
• โรงเรียนช่างการไฟฟ้าส่วนภูมิภาค	-	-	-	-	-	-	-	-	-	-	-	-	-	-	-	-	-	-	-	-	-

หน่วยงาน	รวม			ระดับมัธยมศึกษาตอนปลาย			ระดับอุดมศึกษา						ภาคบัณฑิต (เทียบวุฒิการศึกษาไม่ได้)					
	รวม	หญิง		รวม	ชาย		รวม	หญิง		ชาย		หญิง		รวม	ชาย		หญิง	
		ชาย	หญิง		ชาย	หญิง		ชาย	หญิง	ชาย	หญิง	ชาย	หญิง		ชาย	หญิง		
กระทรวงคมนาคม	727	508	219	-	-	-	727	508	219	138	36	357	159	-	-	-	-	-
กรมเจ้าท่า	150	150	-	-	-	-	150	150	-	-	-	150	-	-	-	-	-	-
• ศูนย์ฝึกพาณิชย์นาวี	150	150	-	-	-	-	150	150	-	-	-	150	-	-	-	-	-	-
• กรมการไฟฟ้าแห่งประเทศไทย	-	-	-	-	-	-	-	-	-	-	-	-	-	-	-	-	-	-
• โรงเรียนวิศวกรรมรถไฟ**	-	-	-	-	-	-	-	-	-	-	-	-	-	-	-	-	-	-
สถาบันการบับพลเรือน	577	358	219	-	-	-	577	358	219	138	36	207	159	-	-	-	-	-
• สถาบันการบับพลเรือน	577	358	219	-	-	-	577	358	219	138	36	207	159	-	-	-	-	-
กระทรวงดิจิทัลเพื่อเศรษฐกิจและสังคม	617	408	209	-	-	-	-	-	-	-	-	-	-	-	617	408	209	-
กรมอุตุนิยมวิทยา	51	21	30	-	-	-	-	-	-	-	-	-	-	-	51	21	30	-
• สถาบันอุตุนิยมวิทยา	51	21	30	-	-	-	-	-	-	-	-	-	-	-	51	21	30	-
บริษัท ไปรษณีย์ไทย จำกัด	566	387	179	-	-	-	-	-	-	-	-	-	-	-	566	387	179	-
• โรงเรียนการไปรษณีย์	566	387	179	-	-	-	-	-	-	-	-	-	-	-	566	387	179	-
กระทรวงสาธารณสุข	2,249	587	1,662	-	-	-	2,249	587	1,662	80	465	507	1,197	-	-	-	-	-
สำนักงานปลัดกระทรวงสาธารณสุข	2,249	587	1,662	-	-	-	2,249	587	1,662	80	465	507	1,197	-	-	-	-	-
• สถาบันพระบรมราชชนก	1,272	191	1,081	-	-	-	1,272	191	1,081	80	465	111	616	-	-	-	-	-
• สำนักงานบริหารโครงการร่วมผลิตแพทย์เพิ่มฯ	977	396	581	-	-	-	977	396	581	-	-	396	581	-	-	-	-	-
กรุงเทพมหานคร	371	55	316	-	-	-	343	47	296	-	-	47	296	-	28	8	20	-
มหาวิทยาลัยขอนแก่น	371	55	316	-	-	-	343	47	296	-	-	47	296	-	28	8	20	-
• คณะแพทยศาสตร์โรงพยาบาล	104	38	66	-	-	-	104	38	66	-	-	38	66	-	-	-	-	-
• คณะพยาบาลศาสตร์และการพยาบาล	267	17	250	-	-	-	239	9	230	-	-	9	230	-	28	8	20	-
มหาวิทยาลัยเทคโนโลยีพระบรมราชชนก	-	-	-	-	-	-	-	-	-	-	-	-	-	-	-	-	-	-
• สำนักอบรมศึกษาภาคพื้น แหล่งผลิตบัณฑิตยสภา*	-	-	-	-	-	-	-	-	-	-	-	-	-	-	-	-	-	-

หมายเหตุ * ไม่มีข้อมูล
** ไม่ได้รับ

ตารางที่ 16 จำนวนครู-อาจารย์ของการศึกษาเฉพาะทาง จำแนกตามระดับการศึกษาและหน่วยงาน ปี 2563

หน่วยงาน	รวม		ต่ำกว่าปริญญาตรี		อนุปริญญา		ปริญญาตรี		ประกาศนียบัตรบัณฑิต		ปริญญาโท		ปริญญาเอก		อื่นๆ		
	รวม	ชาย	หญิง	ชาย	หญิง	ชาย	หญิง	ชาย	หญิง	ชาย	หญิง	ชาย	หญิง	ชาย	หญิง	ชาย	หญิง
รวมทั้งหมด	3,246	1,916	1,330	290	9	-	343	1	1	560	568	266	268	148	141	-	-
กระทรวงกลาโหม	1,352	973	379	242	7	-	401	125	1	242	184	87	63	-	-	-	-
กองบัญชาการกองทัพไทย	317	252	65	38	2	-	168	54	-	42	5	4	4	-	-	-	-
• โรงเรียนเตรียมทหาร	166	119	47	6	-	-	91	44	-	21	-	1	3	-	-	-	-
• โรงเรียนช่างฝีมือทหาร	117	106	11	31	2	-	63	7	-	12	2	-	-	-	-	-	-
• โรงเรียนแผนที่	34	27	7	1	-	-	14	3	-	9	3	3	1	-	-	-	-
กองทัพบก	411	249	162	3	1	-	117	32	-	97	93	32	36	-	-	-	-
• โรงเรียนนายร้อยพระจุลจอมเกล้า	178	106	72	-	-	-	24	1	-	62	57	20	14	-	-	-	-
• โรงเรียนนายสิบทหารบก	-	-	-	-	-	-	-	-	-	-	-	-	-	-	-	-	-
• โรงเรียนเตรียมช่างทหารบก	58	41	17	3	1	-	33	12	-	5	4	-	-	-	-	-	-
• วิทยาลัยแพทยศาสตร์พระมงกุฎเกล้า	-	-	-	-	-	-	-	-	-	-	-	-	-	-	-	-	-
• วิทยาลัยพยาบาลกองทัพบก	49	-	49	-	-	-	-	4	-	-	27	-	-	18	-	-	-
• โรงเรียนเสนาธิการทหารบก	126	102	24	-	-	-	60	15	-	30	5	12	4	-	-	-	-
กองทัพเรือ	307	300	7	199	2	-	76	3	1	23	2	1	-	-	-	-	-
• โรงเรียนนายเรือ	-	-	-	-	-	-	-	-	-	-	-	-	-	-	-	-	-
• โรงเรียนชุมพลทหารเรือ	-	-	-	-	-	-	-	-	-	-	-	-	-	-	-	-	-
• โรงเรียนสื่อสารและเทคนิคโปลิศารสมุทร	-	-	-	-	-	-	-	-	-	-	-	-	-	-	-	-	-
• โรงเรียนการขนส่งทหารเรือ	72	70	2	50	-	-	17	1	-	3	1	-	-	-	-	-	-
• โรงเรียนพลารักษ์	-	-	-	-	-	-	-	-	-	-	-	-	-	-	-	-	-
• โรงเรียนอู่เรือและซ่อมเรือ	42	42	-	20	-	-	18	-	-	2	-	1	-	-	-	-	-
• โรงเรียนทหารนาวิกโยธิน	-	-	-	-	-	-	-	-	-	-	-	-	-	-	-	-	-
• โรงเรียนช่างกรรมช่างทหารเรือ	143	140	3	120	2	-	18	1	-	2	-	-	-	-	-	-	-
• โรงเรียนเตรียมช่างทหารเรือ	-	-	-	-	-	-	-	-	-	-	-	-	-	-	-	-	-
• วิทยาลัยพยาบาลกองทัพเรือ	-	-	-	-	-	-	-	-	-	-	-	-	-	-	-	-	-
• โรงเรียนนาวิกเวชกิจ	26	26	-	4	-	-	16	-	-	6	-	-	-	-	-	-	-
• โรงเรียนอู่กวดาตร	24	22	2	5	-	-	7	1	-	10	1	-	-	-	-	-	-
กองทัพอากาศ	317	172	145	2	2	-	40	36	-	80	84	50	23	-	-	-	-
• โรงเรียนนายเรืออากาศนวมินทราชภัฏวชิรเวศ	119	100	19	-	-	-	13	1	-	60	13	27	5	-	-	-	-
• โรงเรียนนวมินทราชภัฏวชิรเวศ	-	-	-	-	-	-	-	-	-	-	-	-	-	-	-	-	-

หน่วยงาน	รวม		ต่ำกว่าปริญญาตรี		อนุปริญญา		ปริญญาตรี		ประกาศนียบัตรบัณฑิต		ปริญญาโท		ปริญญาเอก		อื่นๆ	
	รวม	ชาย	หญิง	ชาย	หญิง	ชาย	หญิง	ชาย	หญิง	ชาย	หญิง	ชาย	หญิง	ชาย	หญิง	ชาย
กระทรวงคมนาคม	183	149	34	37	-	-	49	7	-	-	53	22	10	5	-	-
กรมเจ้าท่า	-	-	-	-	-	-	-	-	-	-	-	-	-	-	-	-
• ศูนย์ฝึกพาณิชย์นาวี	-	-	-	-	-	-	-	-	-	-	-	-	-	-	-	-
การรถไฟแห่งประเทศไทย	-	-	-	-	-	-	-	-	-	-	-	-	-	-	-	-
• โรงเรียนวิศวกรรมรถไฟ**	-	-	-	-	-	-	-	-	-	-	-	-	-	-	-	-
สถาบันการบินพลเรือน	183	149	34	37	-	-	49	7	-	-	53	22	10	5	-	-
• สถาบันการบินพลเรือน	183	149	34	37	-	-	49	7	-	-	53	22	10	5	-	-
กระทรวงดิจิทัลเพื่อเศรษฐกิจและสังคม	116	67	49	4	1	-	44	39	-	-	14	7	5	2	-	-
กรมอุตุนิยมวิทยา	103	59	44	4	1	-	39	36	-	-	11	5	5	2	-	-
• สถาบันอุตุนิยมวิทยา	103	59	44	4	1	-	39	36	-	-	11	5	5	2	-	-
บริษัท ไปรษณีย์ไทย จำกัด	13	8	5	-	-	-	5	3	-	-	3	2	-	-	-	-
• โรงเรียนการไปรษณีย์	13	8	5	-	-	-	5	3	-	-	3	2	-	-	-	-
กระทรวงสาธารณสุข	759	293	466	-	-	-	76	133	-	1	137	226	72	100	8	6
สำนักงานปลัดกระทรวงสาธารณสุข	759	293	466	-	-	-	76	133	-	1	137	226	72	100	8	6
• สถาบันพระบรมราชชนก	759	293	466	-	-	-	76	133	-	1	137	226	72	100	8	6
• สำนักงานบริหารโครงการร่วมผลิตแพทย์เพิ่มฯ	-	-	-	-	-	-	-	-	-	-	-	-	-	-	-	-
กรุงเทพมหานคร	431	163	268	-	-	-	9	27	-	-	6	57	9	49	139	135
มหาวิทยาลัยขอนแก่น	431	163	268	-	-	-	9	27	-	-	6	57	9	49	139	135
• คณะแพทยศาสตร์โรงพยาบาล	326	154	172	-	-	-	2	3	-	-	4	8	9	26	139	135
• คณะพยาบาลศาสตร์เทิดการุญย์	105	9	96	-	-	-	7	24	-	-	2	49	-	23	-	-
แพทย์บัณฑิตยสภา ในพระบรมราชูปถัมภ์	-	-	-	-	-	-	-	-	-	-	-	-	-	-	-	-
• สำนักอบรมศึกษาทางกฎหมายแห่งบัณฑิตยสภา*	-	-	-	-	-	-	-	-	-	-	-	-	-	-	-	-

หมายเหตุ * ไม่มีข้อมูล

** ไม่ปดรับ



ภาคผนวก



หน่วยงาน	ระดับมัธยมศึกษาตอนปลาย	อนุปริญญา/เทียบเท่า	ปริญญาตรี	สูงกว่าปริญญาตรี	ประกาศนียบัตร
กระทรวงกลาโหม	7	5	8	1	20
สำนักงานตำรวจแห่งชาติ			2		10
กระทรวงมหาดไทย	1				1
กระทรวงคมนาคม		2	2		1
กระทรวงดิจิทัลฯ					2
กระทรวงสาธารณสุข		13	51		
กรุงเทพมหานคร			4		
เนติบัณฑิตยสภาฯ					1

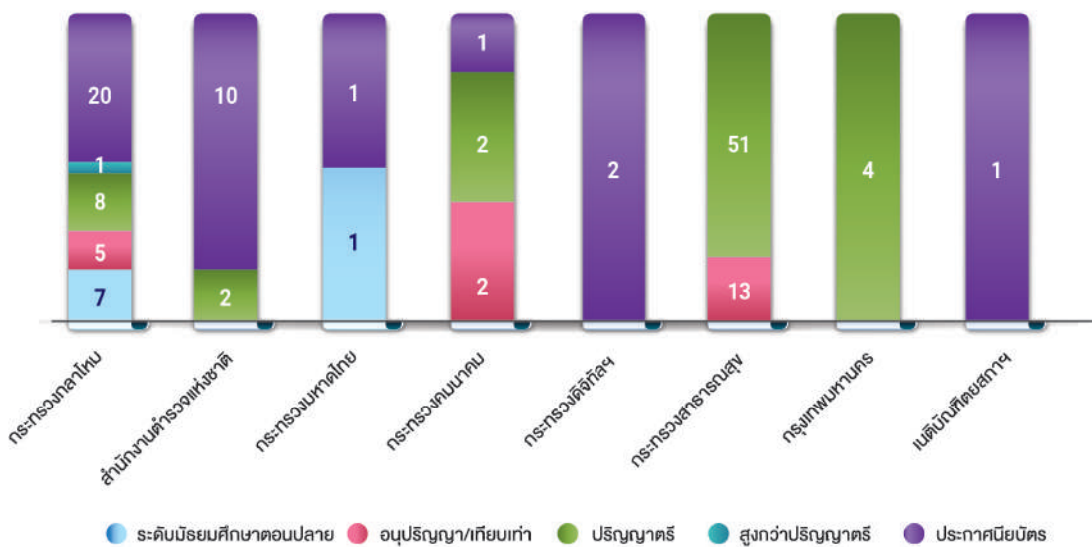

ผู้เรียน

	จำนวน
ระดับมัธยมศึกษาตอนปลาย	1,514
ระดับอนุปริญญา/เทียบเท่า	5,163
ระดับปริญญาตรี	32,472
ระดับสูงกว่าปริญญาตรี	398
ประกาศนียบัตรอื่นๆ	3,833

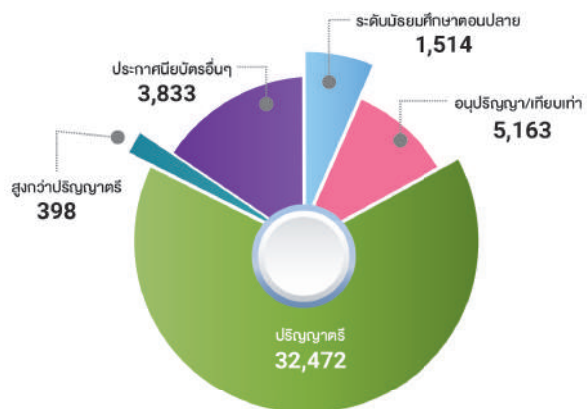

ผู้เข้าใหม่

	จำนวน
ระดับมัธยมศึกษาตอนปลาย	1,987
ระดับอนุปริญญา/เทียบเท่า	4,631
ระดับปริญญาตรี	5,752
ระดับสูงกว่าปริญญาตรี	123
ประกาศนียบัตรอื่นๆ	8,663

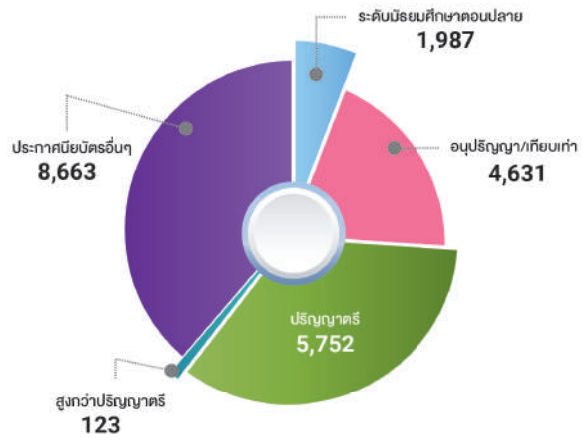

ผู้สำเร็จการศึกษา

	จำนวน
ระดับมัธยมศึกษาตอนปลาย	1,441
ระดับอนุปริญญา/เทียบเท่า	855
ระดับปริญญาตรี	5,547
ระดับสูงกว่าปริญญาตรี	47
ประกาศนียบัตรอื่นๆ	8,641

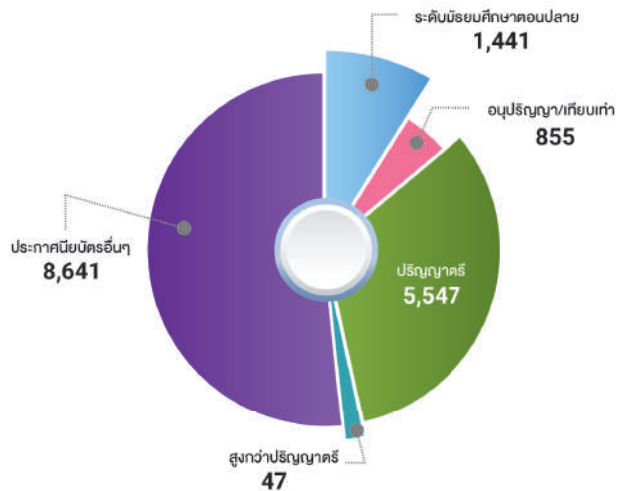

ผู้สำเร็จการศึกษา

	จำนวน
ต่ำกว่าอนุปริญญา	75
ระดับอนุปริญญา/เทียบเท่า	20
ประกาศนียบัตรบัณฑิต	13
ระดับปริญญาตรี	1,806
ระดับปริญญาโท	2,917
ระดับปริญญาเอก	1,106
อื่นๆ	10

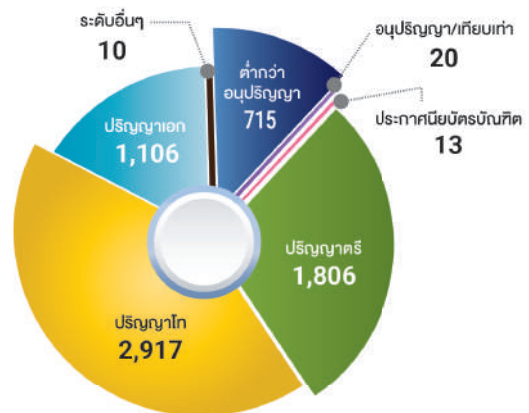

ผู้เรียน

	จำนวน	36,617	23,986
ระดับมัธยมศึกษาตอนปลาย	1,514	9.40%	65.5%
ระดับอนุปริญญา/เทียบเท่า	5,163	4.5%	
ระดับปริญญาตรี	32,472	60.3%	
ระดับสูงกว่าปริญญาตรี	398	0.7%	
ประกาศนียบัตรอื่นๆ	3,833	25.1%	

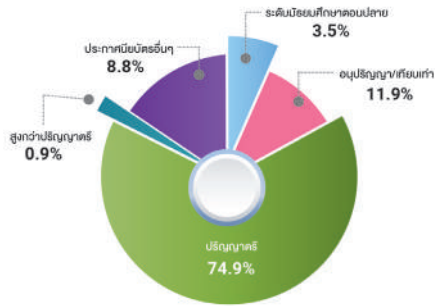

ผู้เข้าใหม่

	จำนวน	36,617	6,826
ระดับมัธยมศึกษาตอนปลาย	991	6.0%	41.4%
ระดับอนุปริญญา/เทียบเท่า	951	5.8%	
ระดับปริญญาตรี	5,752	34.9%	
ระดับสูงกว่าปริญญาตรี	123	0.7%	
ประกาศนียบัตรอื่นๆ	8,663	52.6%	

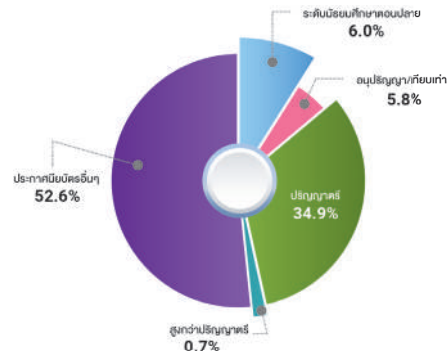

ผู้สำเร็จการศึกษา

	จำนวน	16,531	6,449
ระดับมัธยมศึกษาตอนปลาย	1,441	8.7%	39.0%
ระดับอนุปริญญา/เทียบเท่า	855	5.2%	
ระดับปริญญาตรี	5,547	33.5%	
ระดับสูงกว่าปริญญาตรี	47	0.3%	
ประกาศนียบัตรอื่นๆ	8,641	52.3%	

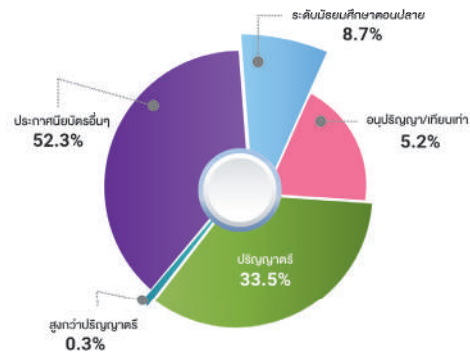

ผู้สอน

	จำนวน	6,587
ต่ำกว่าอนุปริญญา	715	10.9%
ระดับอนุปริญญา/เทียบเท่า	20	0.3%
ประกาศนียบัตรบัณฑิต	13	0.2%
ระดับปริญญาตรี	1,806	27.4%
ระดับปริญญาโท	2,917	44.3%
ระดับปริญญาเอก	1,106	16.8%
อื่นๆ	10	0.1%

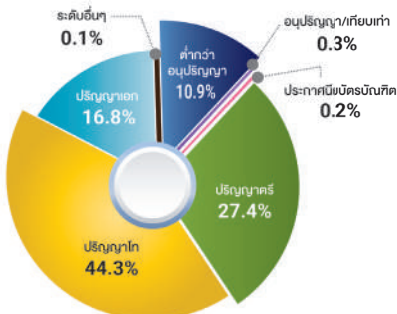

ผู้เรียน

	จำนวน	%
ทหารและตำรวจ	15,382	42.0%
แพทย์และพยาบาล	17,639	48.2%
วิชาชีพเฉพาะ	3,596	9.8%
รวม	36,617	

ผู้เข้าใหม่

ทหารและตำรวจ	10,206	61.9%
แพทย์และพยาบาล	4,986	30.3%
วิชาชีพเฉพาะ	1,288	7.8%
รวม	16,480	

ผู้สำเร็จการศึกษา

ทหารและตำรวจ	10,400	62.9%
แพทย์และพยาบาล	5,040	30.5%
วิชาชีพเฉพาะ	1,091	6.6%
รวม	16,531	

ผู้เรียน

	จำนวน	49,471	38,026
ระดับมัธยมศึกษาตอนปลาย	3,371	6.8%	76.9%
ระดับอนุปริญญา/เทียบเท่า	5,163	10.4%	
ระดับปริญญาตรี	32,465	65.6%	
ระดับสูงกว่าปริญญาตรี	398	0.8%	
ประกาศนียบัตรอื่นๆ	8,074	16.3%	
		100%	

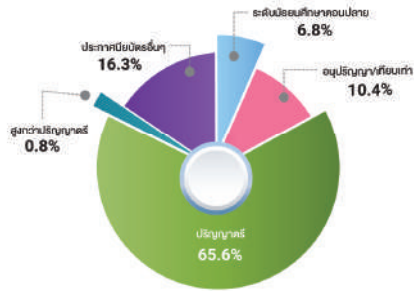

ผู้เข้าใหม่

	จำนวน	22,154	10,318
ระดับมัธยมศึกษาตอนปลาย	1,399	6.3%	46.6%
ระดับอนุปริญญา/เทียบเท่า	1,745	7.9%	
ระดับปริญญาตรี	8,443	38.1%	
ระดับสูงกว่าปริญญาตรี	130	0.6%	
ประกาศนียบัตรอื่นๆ	10,437	47.1%	
		100%	

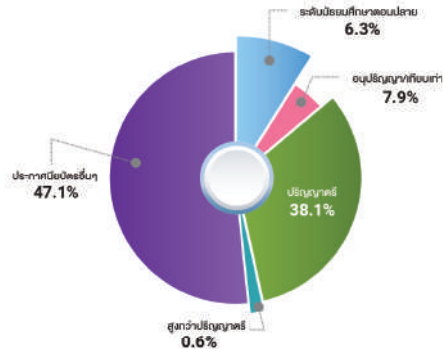

ผู้สำเร็จการศึกษา

	จำนวน	21,578	11,864
ระดับมัธยมศึกษาตอนปลาย	1,290	6.0%	55.0%
ระดับอนุปริญญา/เทียบเท่า	4,325	20.0%	
ระดับปริญญาตรี	7,505	34.8%	
ระดับสูงกว่าปริญญาตรี	34	0.2%	
ประกาศนียบัตรอื่นๆ	8,424	39.0%	
		100%	

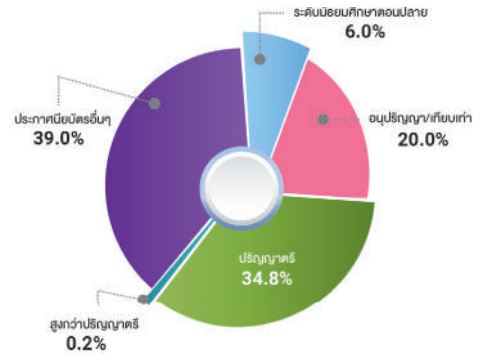

ผู้สอน

	จำนวน	6,503
ต่ำกว่าอนุปริญญา	781	12.01%
ระดับอนุปริญญา/เทียบเท่า	5	0.08%
ประกาศนียบัตรบัณฑิต	9	0.14%
ระดับปริญญาตรี	1,843	28.34%
ระดับปริญญาโท	2,732	42.01%
ระดับปริญญาเอก	1,127	17.33%
อื่นๆ	6	0.09%
		100%

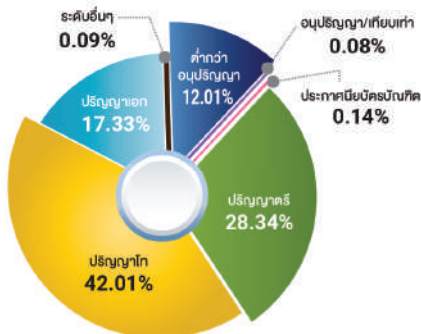

ผู้เรียน

	จำนวน	%
ทหารและตำรวจ	20,348	41.1%
แพทย์และพยาบาล	23,356	47.2%
วิชาชีพเฉพาะ	5,767	11.7%
	49,471	100%

ผู้เข้าใหม่

	จำนวน	%
ทหารและตำรวจ	13,880	62.7%
แพทย์และพยาบาล	6,998	31.6%
วิชาชีพเฉพาะ	1,276	5.8%
	22,154	100%

ผู้สำเร็จการศึกษา

	จำนวน	%
ทหารและตำรวจ	13,108	60.7%
แพทย์และพยาบาล	6,886	31.9%
วิชาชีพเฉพาะ	1,584	7.3%
	21,578	100%

**รายชื่อผู้แทนหน่วยงานการศึกษาเฉพาะทางที่พิจารณาและให้การรับรองข้อมูล
การประชุมเชิงปฏิบัติการ เรื่อง การพัฒนาเครือข่ายข้อมูลการศึกษาเฉพาะทาง :
คุณภาพการจัดการศึกษาและกรอบมาตรฐานข้อมูล
ระหว่างวันที่ 16 - 18 ธันวาคม 2563
ณ โรงแรม ธีรมา คอกทาง รีสอร์ท อำเภอสวนผึ้ง จังหวัดราชบุรี**

กระทรวงกลาโหม

กองบัญชาการกองทัพไทย

1. นาวาอากาศเอก จีโรจน์ นาคจีน
2. พันโทหญิง ศิริรัตน์ สุดใจ
3. พันเอก วีลพ รอสวัสดิ์
4. พ.อ. วิษณุ เกตุปรากฏ
5. ร.ท. ฐนพงศ์ เอมะ

- โรงเรียนเตรียมทหาร สถาบันวิชาการป้องกันประเทศ
โรงเรียนเตรียมทหาร สถาบันวิชาการป้องกันประเทศ
โรงเรียนช่างฝีมือทหาร กรมยุทธศึกษาทหาร
โรงเรียนแผนที่ กรมแผนที่ทหาร
โรงเรียนแผนที่ กรมแผนที่ทหาร

กองทัพบก

6. พ.อ. ทองคำ ชุมพล
7. พ.อ. ภาคภูมิ รุจิเสนีย์
8. พ.อ. หญิง อรทัย บุญชื่น
8. พ.อ. สุรินทร์ เศรษฐศักดิ์าศิริ
9. พ.อ. ภาณุมาศ ศรีสังข์
10. พ.ท.หญิง สรินทร์ เขียวโสธร
11. พ.ท. หญิง พรนภา เจริญสันต์

- โรงเรียนนายร้อยพระจุลจอมเกล้า
โรงเรียนนายร้อยพระจุลจอมเกล้า
โรงเรียนเสนาธิการทหารบก
โรงเรียนนายสิบทหารบก
โรงเรียนดุริยางค์ทหารบก
วิทยาลัยพยาบาลกองทัพบก
วิทยาลัยพยาบาลกองทัพบก

กองทัพเรือ

12. นาวาโท ชลธิษฐ์ ปรากฏสมุท
13. เรือตรี กำธร กระจ่างมล
14. เรือเอก กิตติพล แสงเอี่ยม
15. นาวาตรี ทนงศักดิ์ กุตรระแสง
16. นาวาเอก ปรัชญา ฮวดปากน้ำ
17. พันจ่าเอก ศักดิ์ชัย เจนกำกับกิจ
18. นาวาโทกฤตนิย ทองดอนหัน
19. พันจ่าเอก อนุพล เพชรประดิษฐ์
20. นาวาตรี นันทิ์ ตาปะสี
21. นาวาโท ธรณกร ธาราเวชรักษ์

- โรงเรียนชุมพลทหารเรือ กรมยุทธศึกษาทหารเรือ
โรงเรียนสื่อสารและเทคโนโลยีสารสนเทศ
โรงเรียนสื่อสารและเทคโนโลยีสารสนเทศ
โรงเรียนการขนส่งทหารเรือ
โรงเรียนอิเล็กทรอนิกส์
โรงเรียนทหารนาวิกโยธิน
โรงเรียนช่างกรมอู่ทหารเรือ
โรงเรียนดุริยางค์ทหารเรือ
โรงเรียนนาวิกเวชกิจ
โรงเรียนอุทกศาสตร์

กองทัพอากาศ

- | | |
|---|---|
| 22. นอ. ผศ. อติชาติ อังโฆษาชนะวานิช | โรงเรียนนายเรืออากาศนวมินทกษัตริยาธิราช |
| 23. ร้อยโท จิราพัชร สัตยาประเสริฐ | โรงเรียนนายเรืออากาศนวมินทกษัตริยาธิราช |
| 24. นาวาอากาศโท สกฤรัตน์ ศรียันต์ | โรงเรียนจ่าอากาศ |
| 25. นาวาอากาศโท ไตรเทพ ทองจันทร์ | โรงเรียนจ่าอากาศ |
| 26. เรืออากาศตรีหญิง จรรยา พิกุลหอม | โรงเรียนดุริยางค์ทหารอากาศ |
| 27. พันจ่าอากาศเอกหญิง ปณิทรี สังข์บุญเสริม | โรงเรียนดุริยางค์ทหารอากาศ |

สำนักงานตำรวจแห่งชาติ สำนักนายกรัฐมนตรื

- | | |
|---------------------------------------|--|
| 28. พันตำรวจโท สุรัตน์ เทพรอด | กองบัญชาการศีกษา สำนักงานตำรวจแห่งชาติ |
| 29. พันตำรวจเอกหญิง สมสุข ภาณุรัตน์ | วิทยาลัยพยาบาลตำรวจ |
| 30. พันตำรวจโทหญิง ยุวดี แตรประสิทธิ์ | วิทยาลัยพยาบาลตำรวจ |

กระทรวงคมนาคม

- | | |
|---------------------------------|----------------------|
| 31. ว่าที่ร้อยโท นที ศรีมะเกล้า | ศูนย์ฝึกพาณิชย์นาวี |
| 32. นายศราวุธ จันทร์เพ็ง | ศูนย์ฝึกพาณิชย์นาวี |
| 33. นายกำธร ดีแท้ | โรงเรียนวิศวกรรมรถไฟ |
| 34. นายสำราญ เขยชม | โรงเรียนวิศวกรรมรถไฟ |
| 35. นางสาวธนา ศิลปรัตน์ | สถาบันการbinพลเรือน |

กระทรวงดิจิทัลเพื่อเศรษฐกิจและสังคม

- | | |
|-----------------------------|---|
| 36. นางสาวนิตา ทুমมัย | สถาบันอุตสาหกรรมวิทยา กองบริการดิจิทัลอุตสาหกรรมวิทยา |
| 37. นางปณาลี บำรุงผล | สถาบันอุตสาหกรรมวิทยา กองบริการดิจิทัลอุตสาหกรรมวิทยา |
| 38. นายวชิรพันธ์ อธิธิระกิจ | โรงเรียนการไปรษณีย์ |
| 39. นายสมวณัย แก้วปกรณกุล | โรงเรียนการไปรษณีย์ |

กระทรวงสาธารณสุข

- | | |
|----------------------------------|---|
| 40. นางสาวพิชญ์สินี คำชมพู | สถาบันพระบรมราชชนก |
| 41. นางสาวศิริลักษณ์ สายบุงคล้าย | สถาบันพระบรมราชชนก |
| 42. นายภูมิศักดิ์ ภูมิลักษณ์ | สำนักงานบริหารโครงการร่วมผลิตแพทย์เพิ่มเพื่อชาวชนบท |

บรรณานุกรม

- กรมยุทธศึกษาทหารเรือ, กองทัพเรือ. **ระเบียบกองทัพเรือ ว่าด้วยการศึกษา พ.ศ. 2530.** กทม. : แผนกผลิตกองวิชาการ กรมยุทธศึกษาทหารเรือ.
- กรมยุทธศึกษาทหาร, กองบัญชาการทหารสูงสุด. **หลักสูตรประกาศนียบัตรวิชาชีพชั้นสูง โรงเรียนช่างฝีมือทหาร พุทธศักราช 2549.** กทม. : โรงเรียนช่างฝีมือทหาร.(อัดสำเนา).
- กรมยุทธศึกษาทหาร, กองบัญชาการทหารสูงสุด. **หลักสูตรประกาศนียบัตรวิชาชีพ โรงเรียนช่างฝีมือทหาร พุทธศักราช 2555.** กทม. : โรงเรียนช่างฝีมือทหาร.(อัดสำเนา).
- กรมยุทธศึกษาทหารบก, กระทรวงกลาโหม. **“โรงเรียนนายสิบทหารบก”.** แหล่งที่มา <http://www.atc-rta.com>.
- กรมยุทธศึกษาทหารเรือ, กระทรวงกลาโหม. **“การจัดการศึกษาของกองทัพเรือ”.** แหล่งที่มา <http://www.edu.navy.mi.th>.
- โรงเรียนจ่าอากาศ, กองบัญชาการฝึกศึกษาทหารอากาศ, กองทัพอากาศ. **“หลักสูตรโรงเรียนจ่าอากาศ”.** กทม. : โรงเรียนจ่าอากาศ. (แผ่นพับ).
- โรงเรียนช่างฝีมือทหาร, กองบัญชาการทหารสูงสุด. **“ประวัติโรงเรียนช่างฝีมือทหาร”.** แหล่งที่มา <http://www.mts.ac.th>.
- โรงเรียนช่างการไฟฟ้าส่วนภูมิภาค, กระทรวงมหาดไทย. **“ประวัติโรงเรียนช่างการไฟฟ้าส่วนภูมิภาค”.** แหล่งที่มา <http://www.pea.co.th>.
- โรงเรียนดุริยางค์ทหารบก, . กระทรวงกลาโหม. **“โรงเรียนดุริยางค์ทหารบก”.** แหล่งที่มา <http://www.rta-band.com>.
- โรงเรียนเตรียมทหาร กองบัญชาการทหารสูงสุด. **หลักสูตรโรงเรียนเตรียมทหาร พุทธศักราช 2530 ฉบับปรับปรุง พ.ศ. 2534.** กทม.: โรงเรียนเตรียมทหาร กองการศึกษา. (อัดสำเนา).
- โรงเรียนนายร้อยพระจุลจอมเกล้า, กองทัพบก. **“โรงเรียนนายร้อยพระจุลจอมเกล้า”.** แหล่งที่มา <http://www.crma.ac.th>.
- โรงเรียนนายเรือ, กองทัพเรือ. **“โรงเรียนนายเรือ”.** แหล่งที่มา <http://www.rtna.ac.th>.
- โรงเรียนนายเรืออากาศ, กองทัพอากาศ. **“โรงเรียนนายเรืออากาศ”.** แหล่งที่มา <http://www.rtafa.ac.th>.
- โรงเรียนแผนที่, กรมแผนที่ทหาร. **“โรงเรียนแผนที่”.** แหล่งที่มา <http://www.rtsd.mi.th/school/>
- โรงเรียนวิศวกรรมรถไฟ, การรถไฟแห่งประเทศไทย. **“ประวัติโรงเรียนการรถไฟ”.** แหล่งที่มา <http://www.railway.th.com>.
- วิทยาลัยพยาบาลกองทัพเรือ, กรมแพทย์ทหารเรือ. **รายงานการดำเนินงาน ประจำปี 2557.** กทม. : มปป.
- วิทยาลัยพยาบาลกองทัพเรือ. **“วิทยาลัยพยาบาลกองทัพเรือ”.** แหล่งที่มา <http://www.navy.mi.th/nnc>.
- วิทยาลัยพยาบาลเกื้อการุณย์, สำนักการแพทย์ กรุงเทพมหานคร. **รายงานประจำปี 2557.** กทม. : มปป.

บรรณานุกรม (ต่อ)

- วิทยาลัยพยาบาลสภากาชาดไทย, สภากาชาดไทย. รายงานประจำปี 2557 สภากาชาดไทย. กทม.: มปป.
- วิทยาลัยพยาบาลตำรวจ, สำนักงานตำรวจแห่งชาติ. รายงานกิจการประจำปีการศึกษา 2557. กทม.: อัดสำเนา.
- วิทยาลัยพยาบาลตำรวจ สำนักงานตำรวจแห่งชาติ. “วิทยาลัยพยาบาลตำรวจ”. แหล่งที่มา <http://www.nurse.police.go.th>.
- วิทยาลัยแพทยศาสตร์กรุงเทพมหานครและวชิรพยาบาล. “วิทยาลัยแพทยศาสตร์ กทม”. แหล่งที่มา <http://www.vajira.ac.th>.
- วิทยาลัยการชลประทาน. “วิทยาลัยการชลประทาน”. แหล่งที่มา <http://203.155.16.66>
- สถาบันการบินพลเรือน, กระทรวงคมนาคม. “สถาบันการบินพลเรือน”. แหล่งที่มา <http://www.catc.or.th>.
- สถาบันการบินพลเรือน. รายงานประจำปี 2557. กทม. : มปป.
- สถาบันพระบรมราชชนก, กระทรวงสาธารณสุข. “สถาบันพระบรมราชชนก”. แหล่งที่มา : <http://pi.ac.th>.
- สำนักงานเลขาธิการสภาการศึกษา, กระทรวงศึกษาธิการ. การจัดการศึกษาเฉพาะทางในประเทศไทย ปี 2547-2548 : **ผลิตบุคลากร**. กทม. : บริษัท พริกหวาน กราฟฟิค จำกัด.
- สำนักงานเลขาธิการสภาการศึกษา, กระทรวงศึกษาธิการ. การจัดการศึกษาเฉพาะทางในประเทศไทย ปี 2551 : **ผลิตบุคลากร**. กทม. : สำนักงานเลขาธิการสภาการศึกษา.(อัดสำเนา).
- สำนักงานบริหารโครงการร่วมผลิตแพทย์เพิ่มเพื่อชาวชนบท, กระทรวงสาธารณสุข. “โครงการร่วมผลิตแพทย์เพิ่มเพื่อชาวชนบท”. แหล่งที่มา <http://www.newcpird.org>.
- สำนักอบรมศึกษากฎหมายแห่งเนติบัณฑิตยสภา, เนติบัณฑิตยสภา. “เนติบัณฑิตยสภา”. แหล่งที่มา <http://www.thethaibar.thaigov.net>.
- ศูนย์ฝึกพาณิชย์นาวี, กรมการขนส่งทางน้ำและพาณิชยนาวี. “การจัดการศึกษาของศูนย์ฝึกพาณิชย์นาวี”. แหล่งที่มา <http://www.mmtc.ac.th>.

คณะผู้จัดทำ

ที่ปรึกษา

ดร.อำนาจ วิชาญวัตติ
ดร.อุษณีย์ ธโนศวรรย์
ดร.พีรศักดิ์ รัตนะ
นายคมกฤช จันทรขจร

เลขาธิการสภาการศึกษา
รองเลขาธิการสภาการศึกษา
รองเลขาธิการสภาการศึกษา
ผู้ช่วยเลขาธิการสภาการศึกษา

ผู้พิจารณารายงาน

นางรัชณี พึ่งพาณิชย์กุล
นางสาวช่อบุญ จิรานุกภาพ

ผู้อำนวยการสำนักวิจัยและพัฒนาการศึกษา
ผู้อำนวยการศูนย์ข้อมูลสารสนเทศเพื่อการศึกษาแห่งชาติ

ผู้ประมวลผล วิเคราะห์ และเขียนรายงาน

นายกาญจนาพงศ์ พนมวัน
นางสาวสิริลักษณ์ มหอมตพงษ์

นักวิชาการศึกษานโยบายพิเศษ
นักวิชาการศึกษาปฏิบัติการ

ผู้ประสานงานรวบรวมข้อมูล

นางสาวสิริลักษณ์ มหอมตพงษ์
นายเกรียงสิทธิ์ ดลประสิทธิ์

นักวิชาการศึกษาปฏิบัติการ
นักวิชาการศึกษาปฏิบัติการ

